



DECIZIA
РЕШЕНИЕ

№ _____
от _____ 2025 г.

Проект
Перевод

О приёме имущества в муниципальную собственность с баланса Î.M. Regia „Ară-Canal-Bălți” на баланс примэрии, с последующей передачей в управление предприятию на праве хозяйственного ведения

В соответствии со ст. 14 Закона РМ о местном публичном управлении № 436-XVI от 28.12.2006 года, Закона РМ об административной децентрализации № 435-XVI от 28.12.2006 года, Законом РМ об управлении публичной собственностью и ее разгосударствлении № 121-XVI от 04.05.2007 года с последующими изменениями и дополнениями, Законом РМ о разграничении публичной собственности № 29 от 05.04.2018 года, руководствуясь Положением о порядке владения, управления и распоряжения муниципальной собственностью на территории мун. Бэлць, утвержденное решением Совета муниципия Бэлць № 16/23 от 24.12.2012 года с последующими изменениями и дополнениями, на основании обращения Î.M. Regia „Ară-Canal-Bălți” № 1008 от 22.10.2025 года и в целях обеспечения учёта публичного имущества и обобщения сведений о его движении и использовании, -

Совет муниципия Бэлць РЕШИЛ:

1. Принять безвозмездно в муниципальную собственность с отражением в бухгалтерском учёте примэрии мун. Бэлць имущество, находящееся на балансе Î.M. Regia „Ară-Canal-Bălți” с последующей его передачей в управление предприятия с правом хозяйственного ведения, согласно приложению.
2. Уполномочить примара муниципия Бэлць:
 - 2.1. создать совместно с Î.M. Regia „Ară-Canal-Bălți” комиссию по приёму-передаче имущества и обеспечить осуществление данной передачи с составлением в установленном порядке всех необходимых документов, в соответствии с требованиями действующего законодательства;
 - 2.2. произвести соответствующие изменения в реестре публичного имущества и бухгалтерском учёте основных средств, в соответствии с действующим законодательством.
3. Настоящее решение может быть оспорено в суде Бэлць (местонахождение: центр, ул. Хотинская, 43) в 30-дневный срок со дня сообщения, согласно положениям Административного кодекса Республики, Молдова № 116/2018.
4. Контроль за исполнением настоящего решения возложить на специализированную консультативную комиссию по муниципальному хозяйству, управлению имуществом и защите окружающей среды.

Председательствующий на _____
заседании Совета мун. Бэлць

Контрассигнует:
Секретарь Совета муниципия Бэлць

Ирина СЕРДЮК

Согласовано:

Заместитель примаара мун. Бэлць

Балан В.М.

Зам. начальника Юридического Управления

Ляху О.Ф.

Начальник УМС и ЗО

Фусу В.Г.

Гл. специалист УМС и ЗО

Негара Л.С.

Приложение
к решению Совета мун. Бэлць
№ _____ от _____ 2025 года

№ п/ п	Наименование основного средства	Инвентарный номер	Год ввода в эксплуатацию	Срок полезного использования, (лет)	Протяжённость, (м)	Первоначальная стоимость, (лей)
1	2	3	4	5	6	7
1	Водопроводная сеть (обводная) PE DN=160, с. Копачанка	3000066	2025	50	100	88552,35
Итого:						88552,35

Raport de specialitate

la proiectul de decizie a Consiliului municipal Bălți

Cu privire la primirea patrimoniului în proprietatea municipală de la bilanțul Î.M. Regia „Apă-Canal-Bălți” la bilanțul primăriei, cu transmiterea ulterioară în administrarea întreprinderii cu drept de gestiune economică

Proiectul de decizie în cauză a fost elaborat în conformitate art. 14 din Legea RM privind administrația publică locală nr. 436-XVI din 28.12.2006, Legea RM privind decentralizarea administrativă nr. 435-XVI din 28.12.2006, Legea RM privind administrarea și deetativizarea proprietății publice nr. 121-XVI din 04.05.2007 cu modificări și completări ulterioare, Legea RM privind delimitarea proprietății publice nr. 29 din 05.04.2018, conducându-se de Regulamentul privind modul de posesiune, de folosință și de dispoziție asupra Patrimoniului proprietate municipală pe teritoriul municipiului Bălți cu modificări și completări ulterioare, aprobat prin decizia Consiliului municipal Bălți nr. 16/23 din 24.12.2012 cu modificări și completări ulterioare, în baza adresării Î.M. Regia „Apă-Canal-Bălți” nr. 1008 din 22.10.2025 și în scopul asigurării evidenței proprietății publice și generalizării informației privind circulația și utilizare acesteia.

Luând în considerare cele expuse mai sus și decizia comisiei de administrare a proprietății publice din 31.10.2025, considerăm posibilă examinarea proiectului de decizie dat în cadrul ședinței Consiliului municipal Bălți.

Șef al DPM și RF



Veaceslav FUSU

AVIZ
referitor la proiectul de decizie a
Consiliului Local al Municipiului Bălți

„Cu privire la primirea patrimoniului în proprietatea municipală de la bilanțul Î.M. Regia „Apă-Canal-Bălți” la bilanțul primăriei, cu transmiterea ulterioară în administrarea întreprinderii cu drept de gestiune economică”

Inițiator proiect – Primarul mun. Bălți

Autor proiect – Direcția proprietate municipală și relații funciare

Condițiile ce au impus elaborarea proiectului de decizie și finalitățile urmărite:

1. Adresarea Î.M. Regia „Apă-Canal-Bălți” nr. 1008 din 22.10.2025.
2. Asigurarea evidenței proprietății publice și generalizării informației privind circulația și utilizare acesteia.

Principalele prevederi ale proiectului de decizie:

1. Se primește cu titlu gratuit în proprietatea municipală cu reflectarea în evidența contabilă a primăriei mun. Bălți patrimoniul, care se află la bilanțul Î.M. Regia „Apă-Canal-Bălți”, cu transmiterea ulterioară în administrarea întreprinderii cu drept de gestiune economică, conform anexei.

2. Se împuternicește primarul municipiului Bălți:

2.1. în comun cu Î.M. Regia „Apă-Canal-Bălți” să instituie comisia de primire-predare a bunurilor și vor asigura efectuarea transmiterii, cu perfectarea în ordinea stabilită a tuturor documentelor necesare, conform prevederilor legislației în vigoare;

2.2. să efectueze modificările corespunzătoare în registrul patrimoniului public și evidența contabilă a mijloacelor fixe, în conformitate cu legislația în vigoare.

Cadrul normativ relevant pentru elaborarea proiectului de decizie:

Legea privind administrația publică locală nr. 436-XVI din 28.12.2006, care la art. 14 alin. (2) lit. b) prevede următoarele:

„Articolul 14. Competențele de bază ale consiliilor locale ...

(2) Pornind de la domeniile de activitate ale autorităților administrației publice locale de nivelul întâi stabilite la art.4 al Legii privind descentralizarea administrativă, consiliul local realizează următoarele competențe: ...

b) administrează bunurile domeniului public și ale celui privat ale satului (comunei), orașului (municipiului);”.

Legea privind descentralizarea administrativă nr. 435-XVI din 28.12.2006, care la art. 4 alin. (1) lit. g) prevede următoarele:

„Articolul 4. Domeniile proprii de activitate ale autorităților publice locale

(1) Pentru autoritățile publice locale de nivelul întâi se stabilesc următoarele domenii proprii de activitate: ...

g) administrarea bunurilor din domeniile public și privat locale;”.

Legea privind administrarea și deetimizarea proprietății publice nr. 121-XVI din 04.05.2007, care la art. 9 alin. (1) prevede următoarele:

„Articolul 9. Atribuțiile autorităților administrației publice locale în administrarea și deetimizarea proprietății publice

(1) Împuternicirile de proprietar al patrimoniului unității administrativ-teritoriale sunt exercitate de consiliul local în numele unității administrativ-teritoriale.”.

Regulamentul privind modul de posesiune, de folosință și de dispoziție asupra patrimoniului proprietate municipală pe teritoriul municipiului Bălți, aprobat prin decizia Consiliului mun. Bălți nr. 16/23 din 24.12.2012.

Având în vedere existența cadrului legislativ-normativ necesar pentru examinarea chestiunii în cauză, prezentul proiect de decizie **este recomandat** pentru examinare în cadrul Consiliului Local al Municipiului Bălți.

Șef adjunct Direcție juridică

Digitally signed by Leahu Oleg
Date: 2025.10.31 15:42:26 EET
Reason: MoldSign Signature
Location: Moldova

MOLDOVA EUROPEANĂ



Oleg Leahu



REPUBLICA MOLDOVA •
INTREPRINDEREA MUNICIPALA • REGIA «APĂ-CANAL-BĂLȚI» ÎN PROCEDURA DE REALIZARE
A PLANULUI
MD-3100 • mun. Bălți • str. Cearupin,1 • tel.: 7-24-35; 7-15-39

№ 1003 От 22.10.2025

Примару мун.Бэлць
Александру Петкову

Настоящим просим Вас включить в повестку ближайшего заседания Муниципального Совета вопрос о **принятии на баланс Примэрии мун. Бэлць нового объекта — обводной линии (jumper) DN 160 с протяженностью 100 метров.**

Указанный объект был построен в 2023 году, однако окончательное документальное оформление и постановка на бухгалтерский учёт были завершены в 2025 году, со следующими характеристиками :

Наименование: Водопроводная сеть (обводная) PE DN=160, Копачанка
Первоначальная стоимость: 88 552,35 леев
Инвентарный номер: 3000066
Срок полезного использования: 600 месяцев (50 лет)

После принятия на баланс Примэрии просим утвердить передачу данного объекта в **хозяйственное ведение Î.M. REGIA „APA-CANAL BĂLȚI”**, с целью последующей эксплуатации и технического обслуживания.

Приложения:

1. Приказ № 56/1 от 30.05.2025
2. Deviz-Local № 1 от 01.08.2023
3. Схемы проекта (2 шт.)
4. Sarcină tehnologică
5. Proces-verbal № 5 от 30.05.2025
6. Raport cu privire la valoare № 1 от 14.09.2023
7. Act de constatare от 06.01.2023

С уважением,
Технический директор
ÎM REGIA "APA-CANAL BĂLȚI"

Унгуриану Виталий

Составлено:
Главный бухгалтер Черниговская И.М.
062009985

Исполнитель: Д.Исакова
062009975

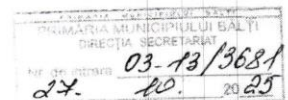



Republica Moldova

Î.M. << Regia-Apă-Canal-Bălți >>
str. Ivan Ciarupin, 1 mun. Bălți

Nr. 09 / 2023-RAE

Denumirea obiectului

**Montarea jumperului (conductei de ocolire) ce inlează
conducta de aspirație cu conducta de refulare de la Stația
de pompare de treapta - II " Copăceni " s. Corlăteni, r-nul
Rîșcani.**

Solicitant: Î.M. << Regia-Apă-Canal-Bălți >>

Conținutul proiectului:

Sarcină tehnică. Desene de execuție RAE.
Specificația materialelor și utilajelor.

Sarcina tehnologică:

Reabilitarea rețelelor
publice de apă rece

m. BĂLȚI, 2023

Cuprins

1. *Ordin de executare a lucrărilor*
2. *Devizul local de prețuri*
3. *Desene de execuție*
4. *Sarcină tehnologică*
5. *Proces – Verbal de punere în funcțiune*
6. *Act de dare în exploatare*
7. *Raport cu privire la valoarea bunurilor*
8. *Act de constatare*
9. *Act de trecere pierderi / casare*



REPUBLICA MOLDOVA •
INTREPRINDEREA MUNICIPALĂ • REGIA «APĂ-CANAL-BĂLȚI» ÎN PROCEDURA DE
REALIZARE A PLANULUI
MD-3100 • mun. Bălți • str. Cearupin,1 • tel.: 7-24-35; 7-15-39

ORDIN Nr. 53/P

30.06.25

«Privind darea în exploatare a mijlocului fix
și transmiterea spre aprobare
Consiliului Municipal Bălți»

În legătură cu montarea conductei jumper (conductă de ocolire) pe teritoriul stația de pompare „Copăceni” s.Corlăteni, în baza devizului local nr.1 din data de 01.08.2023, Raport cu privire la valoarea bunurilor nr.1 din data de 14.09.2023, act de lucrări executate din data de 14.09.2023,

ORDON:

1. A se da în exploatare, în baza deciziei comisiei desemnate, următorul obiect de mijloc fix:

Președintele comisiei – Director Tehnic – **Ungureanu V.**

Membrii comisiei:

- Inginer-șef – **Luca I.**
- Șef secția ERA – **Cralev G.**
- Șef secție tehnică – **Kalinin V.**
- Contabil – **Isacova D.**

Obiect: Conductă de ocolire din tevi PE DN=160, s. Copăceni, 100 metri

Valoarea de intrare: 88 552,35 lei (Optzeci și opt de mii cinci sute cincizeci și doi lei 35 bani)

Durata de funcționare utilă: 600 luni (50 ani)

În conformitate cu catalogul mijloacelor fixe, se atribuie:

Număr de inventar: 3000066

Cod de clasificare: 407002 – Tevi din polietilenă (PE), polipropilenă (PP), policlorură de vinil (PVC)

Metoda de calcul al amortizării: liniară

2. Se desemnează în calitate de **persoană material responsabilă** – Șef secția ERA – **Cralev.**

Se obligă:

- să asigure integritatea obiectului dat în exploatare,
- să aplice și să mențină numărul de inventar,
- să informeze contabilitatea și secția tehnică în cazul oricărei modificări a stării tehnice a obiectului.

3. Se pune în sarcina comisiei să pregătească întregul pachet de documente necesare și să-l transmită către Primăria municipiului Bălți, în vederea înscrierii obiectului în patrimoniul municipal și a aprobării ulterioare de către Consiliul Municipal Bălți, cu transmiterea acestuia în gestiune economică către Î.M. Regia „Apă-Canal Bălți”.

Administratorul procedurii
de realizare a planului

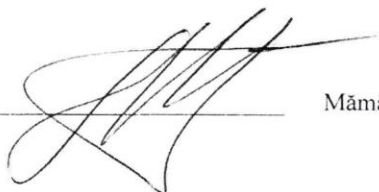

Mămăligă Ion

Cu ordinul au luat cunoștință:

1.  (Ungureanu V.)

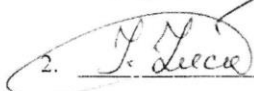
2.  (Luca I.)

3.  (Cralev G.)

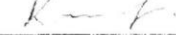
4.  (Kalinin V.)

5.  (Isacova D.)



Aprob
Director tehnic
"Regia "Apă - Canal - Bălți"
Ungureanu V.

Deviz - local Nr. 1 din 01.08.2023
Montarea conductei jumper (conductă de ocolire) pe teritoriul SP-1
(r-nul Rîșcani, s.Copăceni nr.cad.7121202.736)

	unitatea de măsură	cantitatea	norma de ore	costul	suma (lei)
1. Salariu total					11 656,40
<i>inclusiv</i>					
lăcătuș cat. 5	oră	3	40,0	55,05	6 606,00
electrogazosudor cat. 5	oră	2	40,0	63,13	5 050,40
2. Alocații pentru fondul social					2 797,54
3. Lucrul tehnicii - total					42 379,66
<i>inclusiv</i>					
GAZ 5201	oră		40,00	450,09	18 003,60
	km	20		11,25	225,00
JCB BLC 981	oră		30,00	260,49	7 814,70
MTZ 82/1 BLD 218	oră		16,00	436,81	6 988,96
Renault BLCZ 459	oră		8,00	462,62	3 700,96
	km	4		11,57	46,28
Aparat de sudat	oră		16,0	350,01	5 600,16
4. Materiale - total					31 718,75
000000303715, TUB PEND APA PE 100 SDR 17 PN 10 D 160x9.5	m	100		317,19	31 718,75
5. TOTAL (fără TVA)					88 552,35

Notă: Calcul a fost efectuat conform procesului-verbal de executarea a lucrărilor, facturilor fiscale și etc.

Inginer-șef

Luca I.

Șef SEF

Chițen E.

Montarea conductei jumper (conducă de ocolire) pe teritoriul SP1
PN 10 PE 100 SDR 17 DN 160x9,5 L=100m
amplasat pe r-nul Rîșcani, sat. Copăceni nr.cad. 7121202.736

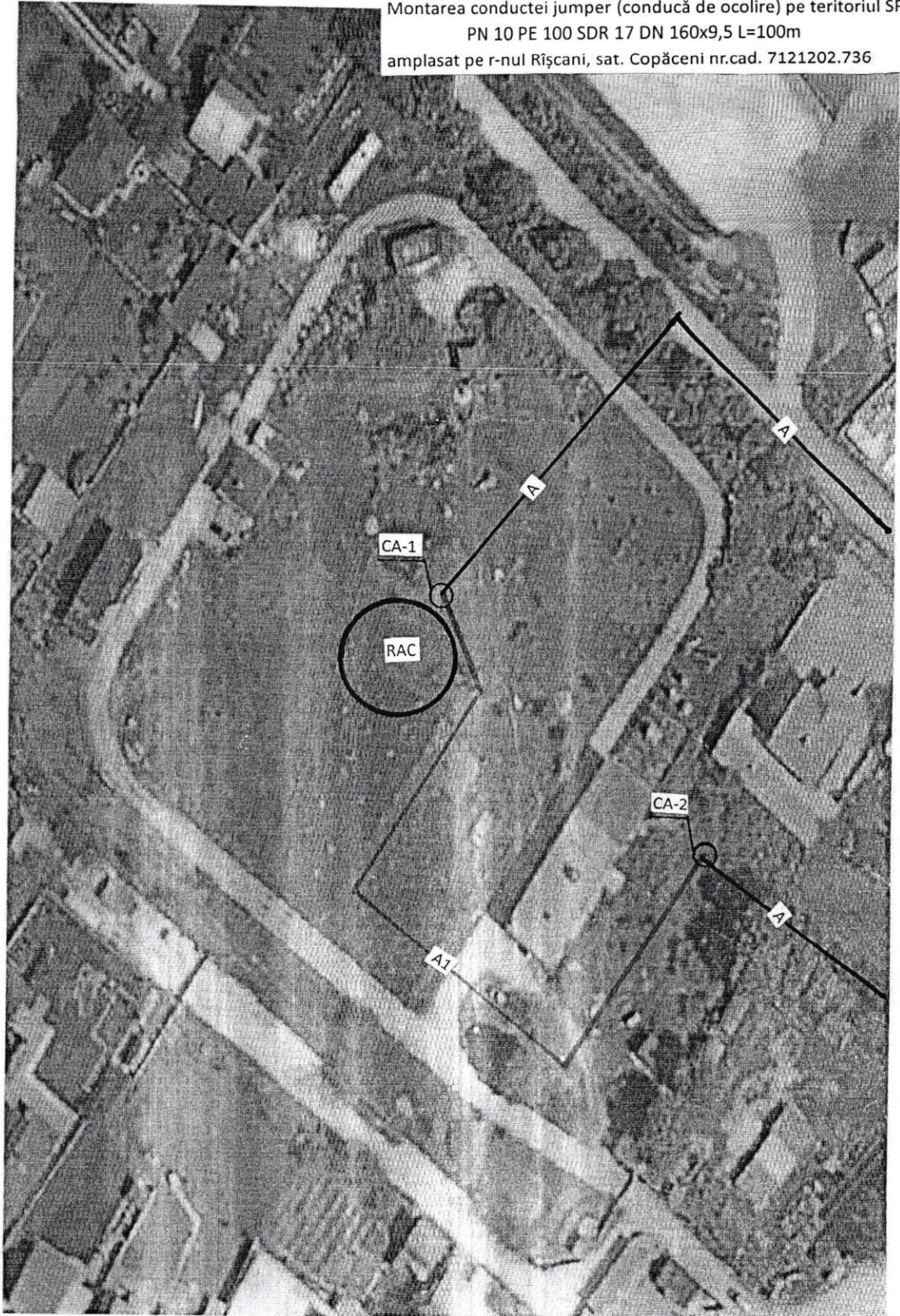

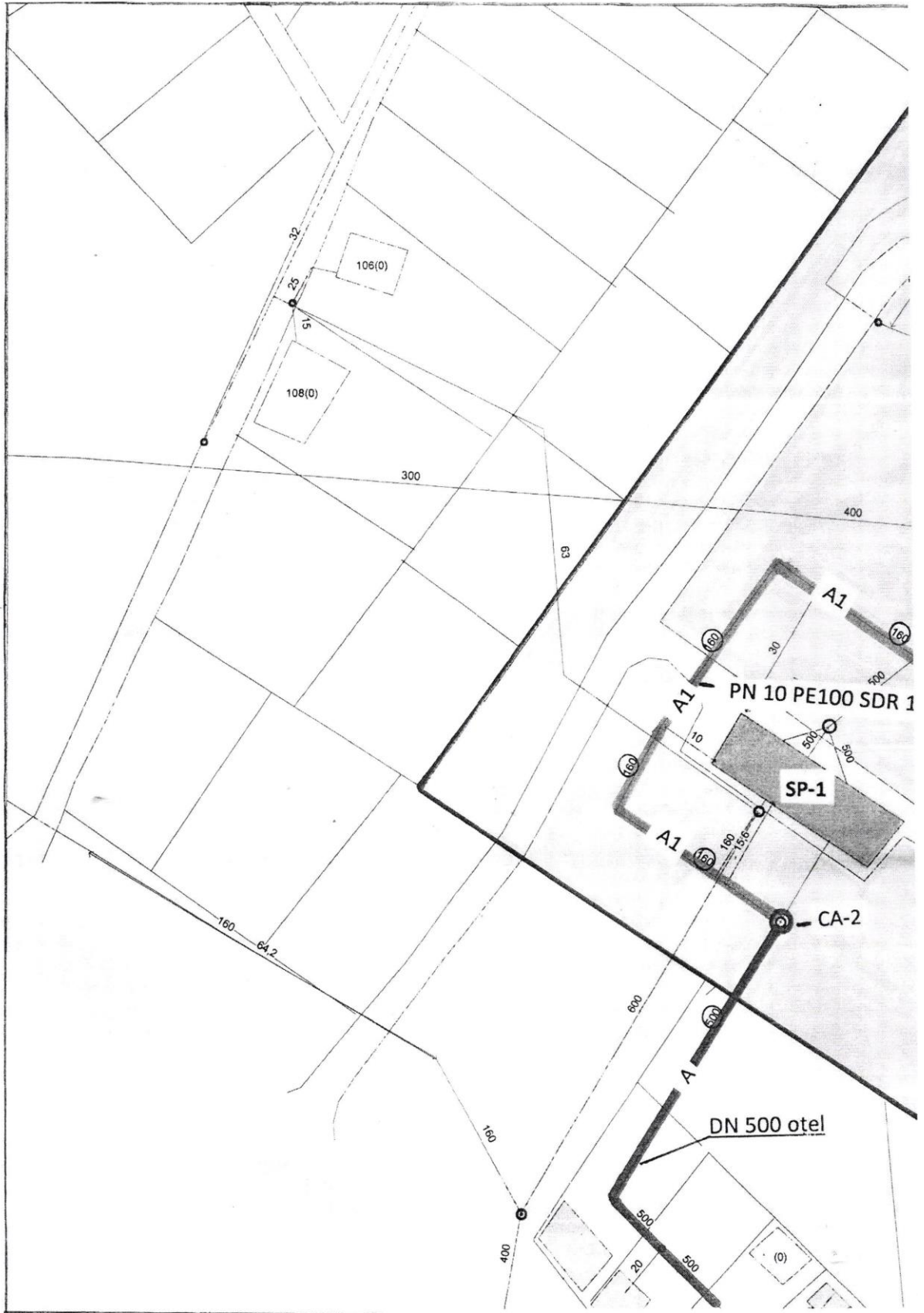

Montarea conductei jumper (conducă de ocolire) pe teritoriul SP-1

PN 10 PE100 SDR 17 DN 160X9,5 L=100m

amplasat pe r-nul Rășcani, s. Copăceni nr.cad. 7121202.736

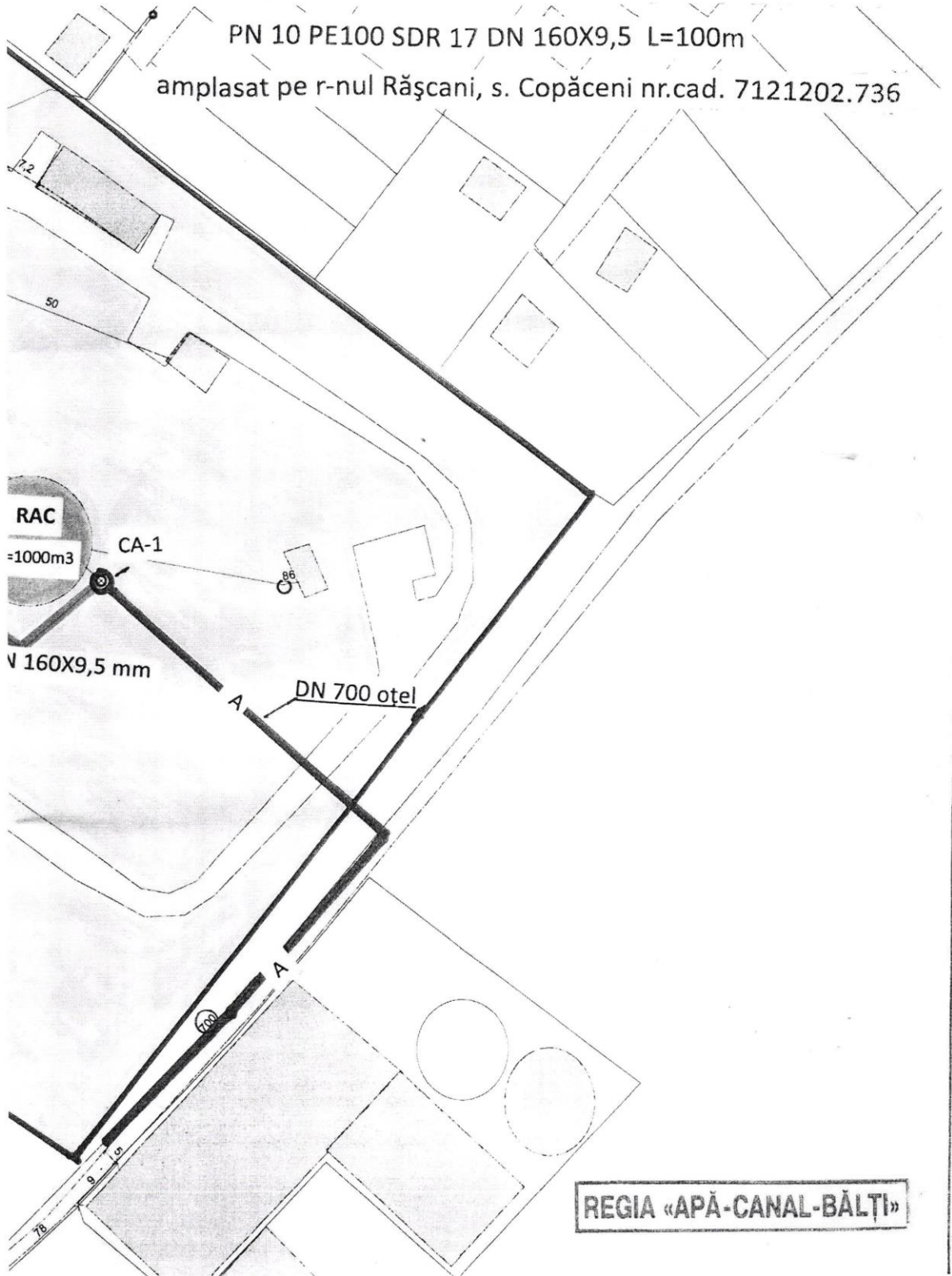

REGIA «APĂ-CANAL-BĂLȚI»



REPUBLICA MOLDOVA • INTREPRINDEREA MUNICIPALĂ • REGIA «APĂ-CANAL-BĂLȚI» ÎN PROCEDURA DE REALIZARE A PLANULUI. MD-3100 • mun. Bălți • str. Ivan Ciarupin,1 • tel: 7-24-35; 7-15-39

Nr. 9 din 27.12.2023

Beneficiar:

Î.M. Regia «APĂ-CANAL-BĂLȚI» în
procedura de restructurare
MD-3100 mun. Bălți str. Ivan Ciarupin, 1

SARCINĂ TEHNOLOGICĂ

1. Scopul implementării:

În scopul deconectării instalațiilor de pompare în lucru montate la Stația de pompare de treapta – II “ Copăceni ” s. Corlăteni, r-nul Rîșcani de montat jumperul (conducta de ocolire) care unește conducta de aducțiune a fluidului din Oțel DN 700 mm. în rezervoar cu conducta de refulare de la stația de pompare Oțel DN 500 mm. Conform sarcinii tehnologice este prevăzută montarea rețelei de apă sub presiune cu parametrii parametrilor tehnico – economici a rețelei:

Parametrii tehnico – economici a rețelei preconizate montării :

PN10 PE DN 160 mm , L = 100,0 m

Tipul rețelei proiectate – de capăt.

- Sarcina hidraulică în punctul de branșare $H=4,3$ bar.
- Debitul necesar $Q = 1983,7$ m³/24 ore

Motivele punerii în funcțiune a mijlocului fix cu numărul de inventarie Nr. 3000066:

- Deconectarea completă a utilajului hidraulic de pompare ca rezultat:

consum de energie electrică „NUL”

- Excluderea personalului ce exploatează stația de pompare
- Exploatarea utilajului electromecanic din stație și a rezervorului RAC se limitează până la mentenanța periodică.
- Rețeaua de apă.

2. Rețeaua jumperului (conducta de ocolire) de apă este proiectată din tuburi de polietilenă:

- TUB PEND APA PE100 PN10 DN 160 x 9,5 mm , L = 100,0 m

Îmbinarea conductelor din polietilenă este preconizată prin compresiune și electrodifuziune.

3. Lista genurilor de lucrări pentru care sunt necesare de executat:

- pregătirea fundației sub conductă;
- montarea căminelor;
- etanșarea intersecțiilor conductelor prin pereții căminelor;
- spălarea, dezinfectarea și încercările hidraulice de etanșare și presiune se efectuează conform СНиП 3.05.04 - 85.

4. Montare rețea.

Până la demararea lucrărilor de terasament este necesar ca organizația de construcție să invite reprezentanții tuturor organizațiilor care gestionează rețelele ingineresti subterane, cu scopul precizării amplasamentului lor și în caz de necesitate de descoperit comunicațiile. La intersecția conductei de alimentare cu apă cu un cablu electric, distanța pe linia verticală trebuie să fie nu mai mică de 0,25m. În cazul când are loc această intersecție cu distanța dintre ele mai mică de 0,25 m de prevăzut tub de protecție din conductă de PE cu lungimea 4m, între conductele cu diferită destinație (cu excepția conductelor de canalizare, care intersectează cele de apă, și conductele pentru lichide toxice și cu miros urât) - 0,2 m; conductele care transportă apa potabilă trebuie amplasate mai sus de conductele de canalizare sau cele care transportă lichide toxice și cu miros urât - cu 0,4 m. Patul de fundație sub conducta de apă, parțial servește argilă nisipoasă. Deasupra conductei de apă este necesar de efectuat stratul de protecție din sol nisipos cu grosimea de 30 cm.

Ramblierea de efectuat cu sol care nu conține impurități tari (pietre, cărămizi, cioburi...) de umectat optimal ulterior se compactează minuțios pe straturi cu grosimea de 10 - 15 cm până la atingerea densității solului uscat - 1,6t/m³.

5. Încercarea conductelor de apă de efectuat prin metoda hidraulică, în două etape :

- preliminară și de recepție cu întocmirea actului conform СНП 3.05.04-85.

Mărimea presiunii de încercare pentru țevile de branșament - 8 bar...1,0Mpa.

După încercare de efectuat dezinfectia și spălarea conductelor de apă.

6. Astuparea tranșeului se execută cu solul care a fost depozitat pe mal. Se astupă în straturi de 5cm cu compactarea fiecărui strat în parte. Diferența stratului de sol dintre pereții șanțului și conductă se compactează manual cu utilaj special (electrocompactoare).

7. Etapa finală. Transmiterea construcțiilor hidrotehnice și a rețelelor de alimentare cu apă în gestiunea Autorităților publice locale conform prevederilor H.G. nr.901/2015 pentru aprobarea Regulamentului cu privire la modul de transmitere a bunurilor în proprietate publică, precum și art. 19 alin. 4 din Legea nr. 303/2013 privind serviciul public de alimentare cu apă.

Director tehnic
Î.M. Regia "APĂ - CANAL - BĂLȚI "
în procedura de restructurare



Vitalie Ungureanu

ex. Șef Secția tehnică
tel. 067486097



Kalinin Vitalii

I.M. REGIA "APA-CANAL-BALTI" IN PROCEDURA DE REALIZARE A PLANULUI

(denumirea întreprinderii)

1003602011868

(codul fiscal)

APROB:Administrator procedurii
de realizare a planului
(funcția)**Mămăligă Ion**

(numele, prenumele)

«30» 05 2025

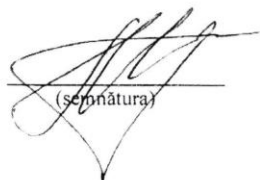

(semnătura)

PROCES-VERBAL
de punere în funcțiune a mijloacelor
fixe nr. 5 din „30” 05 20 25

Comisia în componența președintelui comisiei

și membrilor comisiei:

Director Tehnic
Inginer-șef
Șef secția ERA
Șef secție tehnică
Contabil

Ungureanu V.
Luca I
Cralev G.
Kalinin V.
Isacova D.

a întocmit prezentul Proces-verbal de punere în funcțiune a următorului obiect de mijloace fixe (grupe de obiecte):

Nr. crt.	Denumirea obiectului de mijloace fixe (grupe de obiecte)	Nr. de inventar	Data punerii în funcțiune	Valoarea de intrare, lei	Durata de funcționare utilă, luni	Valoarea probabilă rămasă, lei	Suma uzurii lunare, lei
1	2	3	4	5	6	7	8
1	Водопроводная сеть (обводная) PE DN=160 Копачанка	3000066	14.09.2023	88552,35	600	0	147,58

Codul de clasificare a obiectului de mijloace fixe conform Catalogului mijloacelor fixe și activelor nemateriale	Categoria de proprietate	Data de fabricare (de construire)	Nr. pașaportului tehnic
9	10	1 1	12
407002 Полиэтиленовые (PE), полипропиленовые (PP), поливинилхлоридные (PVC)	Категория II (8%)		

Obiectul de mijloace fixe (grupa de obiecte) menționat (e) anterior a fost procurat (ă) de la

Primaria mun.Bălți

(denumirea persoanei juridice sau fizice)

în baza AAR2674870 din „13”07.2023.

(denumirea și numărul documentului)

Sursa de primire **I.M. REGIA "APA-CANAL-BALTI"**

Caracteristica succintă a obiectului de mijloace fixe (grupele de obiecte):

PE DN 160 – 100 m.

Conținutul de metale prețioase în obiectul de mijloace fixe (grupa de obiecte)

Nr. crt.	Denumirea metalului prețios	Unitatea de măsură	Cantitatea
1	2	3	4

Rezultatele încercării obiectului de mijloace fixe (grupele de obiecte) la data de „_____” _____ 20____:

Obiectul de mijloace fixe (grupa de obiecte), corespunde (nu corespunde) condițiilor tehnice

(de specificat ce nu corespunde)

și necesită (nu necesită) remediere

(de specificat remediile)

Obiectul de mijloace fixe (grupa de obiecte) a fost pus (ă) în funcțiune în

Stația de pompare «Copaceni»

(denumirea secției, sectorului, serviciului, locului de exploatare)

Concluzia comisiei: Darea în exploatare a tronsonului cu termenul de 50 ani

Obiectul de mijloace fixe (grupa de obiecte) menționat (ă) anterior în sumă de 88552,35 leev (Optzeci și opt mii cinsute cincizeci și doi lei și treizeci și cinci de bani) se pune în funcțiune.

(în cifre și în litere)

Documentele anexate: _____

Director tehnic

Inginer-șef

Șef secția ERA

Șef secția tehnica

Contabil

Ungureanu V.

Luca I.

Cralev G.

Kalinin V.

Isacova D.

Obiectul de mijloace fixe (grupa de obiecte) menționat (ă) anterior a fost primit (ă) de către

Șef secția ERA _____ Cralev G. _____

Mențiunea contabilității privind înregistrarea intrării obiectului de mijloace fixe (grupele de obiecte):

nr _____ din _____

Contabil-șef _____

Cernigovscaia N.M

(numele, prenumele)

„30” 05 _____ 20 25 _____

Aprobat
 Inginer - șef
 ÎM Regia „Apă - Canal - Bălți”
Luca I.
 Luca I.

ÎM Regia «Apă-Canal-Bălți»
în procesul planului

АКТ
выполненных работ

«14» 09 23

мун. Бэлць

Обьект Капиталка
 Адрес ПНС - Капиталка
 Услуга Обводная ВКС д-160

Исполнитель:

Должность	Разряд	Кол-во	Часы работы
С. А. В. Р.	5	3	48 час
И. С. В. Р.	5	2	40 час

Работа автотранспорта и механизма:

Автотранспорт/механизм	Часы работы/простоя	км
Бол. 52 Двигательная	40	
Экскаватор СРВ 381	30	
Погрузчик 218	16	
Помп. перевоз. Труба 459	8	
Сварочный аппарат	16	

Материалы:

материалы прилагается.		

Ответственное лицо _____

В. Курин

(Ф.И.О./подпись)

откуда: Бельцы, Молдова; куда: ÎM Regia «Apă-Canal-Bălți» (Водоканал) На автомобиле 2,0 км, 4 мин.

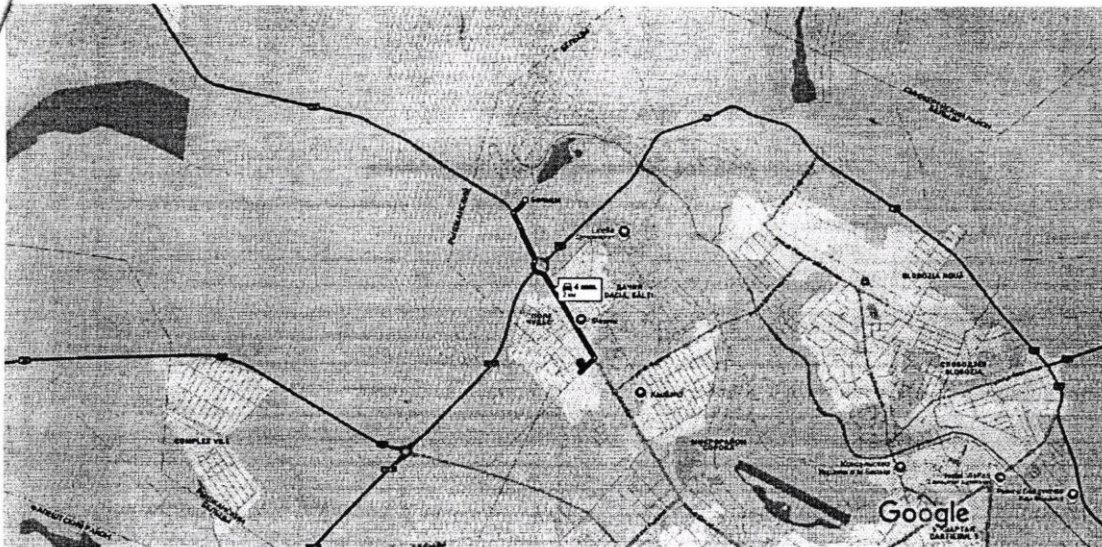

Картографические данные ©, 2025 500 м

 по дорогам: Strada Decebal 4 мин.
Самый быстрый маршрут, 2,0 км
загруженность дорог обычная

Что рядом: ÎM Regia «Apă-Canal-Bălți»
(Водоканал)

-  Рестораны
-  Гостиницы
-  АЗС
-  Парковки
-  Ещё



Aprob
Director tehnic
"M. Regia "Apă - Canal - Bălți"
Ungureanu V.

Raport cu privire la valoarea bunurilor Nr. 1 din 14.09.2023
Montarea conductei jumper (conductă de ocolire) pe teritoriul SP-1
(r-nul Rîșcani, s. Copăceni nr.cad.7121202.736)

	unitatea de măsură	cantitatea	norma de ore	costul	suma (lei)
1. Salariu total					11 656,40
<i>inclusiv</i>					
lăcătuș cat. 5	oră	3	40,0	55,05	6 606,00
electrogazosudor cat. 5	oră	2	40,0	63,13	5 050,40
2. Alocații pentru fondul social					2 797,54
3. Lucrul tehnicii - total					42 379,66
<i>inclusiv</i>					
GAZ 5201	oră		40,00	450,09	18 003,60
	km	20		11,25	225,00
JCB BLC 981	oră		30,00	260,49	7 814,70
MTZ 82/1 BLD 218	oră		16,00	436,81	6 988,96
Renault BLCZ 459	oră		8,00	462,62	3 700,96
	km	4		11,57	46,28
Aparat de sudat	oră		16,0	350,01	5 600,16
4. Materiale - total					31 718,75
000000303715, TUB PEND APA PE 100 SDR 17 PN 10 D 160x9.5	m	100		317,19	31 718,75
5. TOTAL (fără TVA)					88 552,35

Notă: Calcul a fost efectuat conform procesului-verbal de executarea a lucrărilor, facturilor fiscale și etc.

Inginer-șef

Luca I.

Șef SEF

Chițen E.

APROBAT:
УТВЕРЖДАЮ:

functia datorie

semnatura подпись

numele фамилия

Actul de trecere la pierdere Nr.
Списание ТМЦ № 854 от 31.03.2024

Cauza scoaterii:

Причина списания:

КАП. РЕМОНТ ПЕРЕДАТОЧНЫХ УСТРОЙСТВ/В/с Количанка

Nr. №	Код	Descrierea Наименование	U/m Ед. изм.	Canit. Кол-во	Pret Цена	Suma Сумма	Cont de evidenta Счет учета	Cont de casare
1	000000303715	TUB PENO APA PE100 SDR17 PN 10 D 160x0.5	M	100	317,19	31 718,75	211.1	121.1
Total: Итого				100,00		31 718,75		

Comisia a compus prezentul proces-verbal de casare in suma de: TREIZECI ŞI UNA MII ŞAPTE SUTE OPTSPREZECE LEI 75 BANI
Комиссия составила настоящий акт о факте списания на сумму:

Membrii comisiei:

Состав комиссии:

Vitalie Ungureanu
Director tehnic
Î.M. Regia Apă Canal Bălți,
în proces de restructurare

Act de constatare

Prin prezenta Secția tehnică din cadrul întreprinderii, Vă informează că în scopul deconectării instalațiilor de pompare în lucru montate la Stația de pompare de treapta – II “ Copăceni ” s. Corlăteni, r-nul Rîșcani s-a montat jumperul (conducta de ocolire) care unește conducta de aducțiune a fluidului din Oțel DN 700 mm. în rezervoar cu conducta de refulare de la stația de pompare Oțel DN 500 mm.

Prin urmare a parvenit necesitatea de a monta rețeaua de apeduct:

- Parametrii tehnico – economici a rețelei **montate** : PE DN 160 mm , L = 100,0 m

Motivele punerii în funcțiune a mijlocului fix cu numărul de inventarie Nr. 3000066:

- Deconectarea completă a utilajului hidraulic de pompare ca rezultat:

consum de energie electrică „NUL”

- Excluderea personalului ce exploatează stația de pompare
- Exploatarea utilajului electromecanic din stație și a rezervorului RAC se limitează până la mentenanța periodică.

Lucrările de construcție au demarat în luna septembrie, anul 2023.

06.01.2023

Șef Secția tehnică



Kalinin V.