

ÎM «Amenajarea Teritoriului și Spații Verzi Bălți»

R A P O R T

a activităților întreprinderii pentru anul 2024

Întreprinderea Municipală „Amenajarea Teritoriului și Spații verzi Bălți” a fost înființată prin decizia Consiliului municipal mun. Bălți nr. 6/34 din 05.05.2011, drept obiectiv principal al acesteia fiind efectuarea curățeniei sanitare în zonelor publice, amenajarea și îngrijirea spațiilor verzi, care nu numai creează condiții microclimatice și sanitare favorabile, dar și evidențiază expresivitatea ambientală în ansamblu arhitectural al orașului.

Fondatorul întreprinderii este Consiliul Municipal mun. Bălți.

Organul de conducere al întreprinderii este:

- Consiliul administrativ;
- administrator – organ executiv;
- comisia de audit.

Activitățile ÎM „ATSV Bălți” se bazează pe îndeplinirea obiectivelor stabilite în conformitate cu activitățile planificate, cu scopul de a crea condiții de viață sănătoase și favorabile pentru populație, prin realizarea condițiilor sanitare și igienice de viață și îmbunătățirea spațiului urban prin amenajarea teritoriului și a grădinilor.

Activitățile de bază ale întreprinderii vizează următoarele sarcini:

- *înlăturarea problemelor pentru întreținerea curentă a obiectelor pentru amenajarea teritoriului și spațiilor verzi ale municipiului;*
- *asigurarea curățeniei și menținerea ordinii corespunzătoare pe străzile și piețele principale ale municipiului, în parcuri, piețe, pe bulevarde și în plantațiile/zonle forestiere;*
- *realizarea evoluării aspectului estetic al orașului, creând un mediu armonios ale peisajelor teritoriale ale municipiului;*
- *îngrijirea monumentelor de patrimoniu cultural;*
- *întreținerea havuzului municipal;*
- *întreținerea stațiilor de salvare;*
- *întreținerea și exploatarea aparatelor de distracție amplasate în scuarul Mariei*

Amenajarea teritoriului și spații verzi a municipiului

Spații verzi publice (*parcuri, scuaruri, bulevarde, terenuri de sport și pentru copii, zone de odihnă*) sunt proprietatea primăriei municipiului Bălți și se află sub conducerea economică a întreprinderii. Aceste spații sunt accesibile publicului, fac parte integrantă din infrastructura orașului și au, de asemenea, un efect enorm asupra oamenilor, beneficiind de toate aspectele activităților lor. Unul dintre factorii care formează o imagine pozitivă a orașului este disponibilitatea condițiilor favorabile, confortabile, în siguranță și accesibilitate pentru recreerea în masă a populației.

Pentru lucrările planificate care fac parte din acest grup au fost realizate următoarele:

1. Îngrijirea și întreținerea parcurilor, scuarurilor, bulevardelor, zonelor de recreere, repararea curentă a echipamentelor de amenajare.

Parcuri din municipiul Bălți sunt ocupate de – **7,7ha**, scuaruri - **6,76ha**, bulwevarduri - **1,7ha**.

No crt.	Denumirea	S peluze, ha	S aleile, m ²	Limitele de localizare
1	Parcul central al orașului	4,7	16 330,0	În limitele străzii M. Viteazul, 26 Martie, str. Independenței
2	Parcul «Victoriei»	3,0	9 693,0	În limitele străzii Victoriei, Cicicalo, T. Vladimirescu
3	Scuarul Mariei	2,1	7550,0	În limitele străzii Pușkin, Sadoveanu, Moskovei
4	Scuarul «Jubilar»	1,8	5 025,0	În limitele străzii C. Ieșilor, Coroban, Malinovsky
5	Scuarul «T. Șevcenko»	0,1	849,0	În limitele străzii Pușkin și Independenței
6	Scuarul vi za vi AO«Moldtelecom»	0,3	2 495,0	În limitele străzii Independenței, Dostoievski
7	Scuarul la securitatea extradepartamentală	0,1		În limitele străzii Șt. cel Mare și Independenței
8	Scuarul lângă mag. «Astra»	0,1		În limitele străzii Lupu, 31 August, Chișinău
9	Scuarul pe str. Dostoievski	0,7	3 500,0	În limitele străzii Dostoievski și Șt. cel Mare
10	Scuarul pe str. Bulgară	0,2	520,0	În limitele străzii Bulgară și Al. cel Bun
11	Scuarul lângă APȘ «Selecția»	0,2		În limitele străzii C. Ieșilor și Puiu
12	Scuarul de biserica Sfântul Nicolae	0,06	572	În limitele străzii Șt. cel Mare și Sf. Nicolae
13	Scuarul de către Liceul V. Gogol	0,2		În limitele străzii Șt. cel Mare și N.Filip
14	Scuarul în urma sculpturii „Ospitalitate”	0,9		În limitele străzii Gagarin și Popovici
15	Bulevardul Larisa	0,7	4 800,0	În limitele străzii Străi și Șt. cel Mare
16	Bulevardul Eminescu	1,0	5 656,0	În limitele străzii M. Vitezul și N. Iorga
17	Lacul Orășenesc	0,5		În limitele str. Sportivă
18	Lacul Comsomolist	0,5		În cartierul 8
19	Parcul planificat la str. Lesecico	6,0		În limitele străzii Lesecico, Bulgară și Decebal
	Total:	23,16	56 470,0	

Întreprinderea a asigurat întreținerea spațiilor verzi, a peluzelor, a grădinilor de trandafiri, a paturilor de flori, a arbuștilor, precum și curățarea sanitară zilnică a aleilor și a spațiilor verzi.

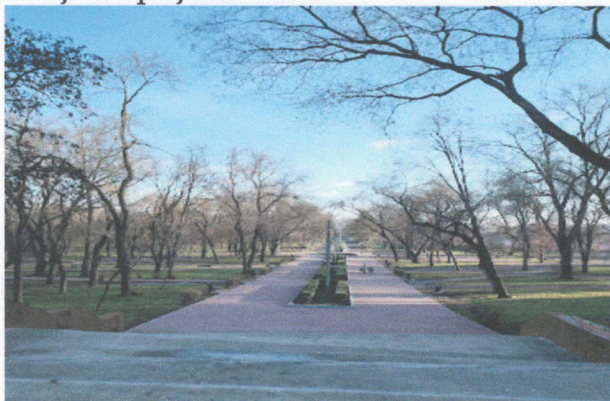

Parcul Central "M. Volontir"



Parcul Victoriei



Scuarul "Jubilar"

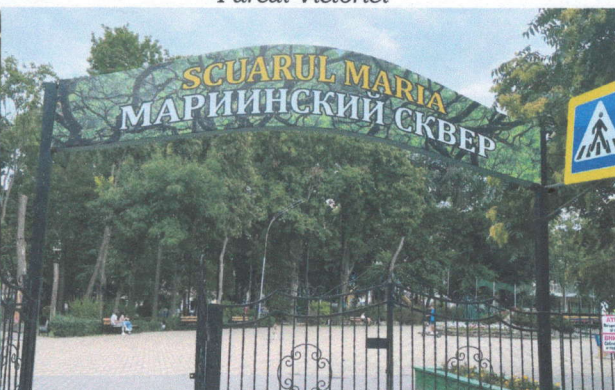

Scuarul Mariei



Bulevardul Eminescu



Bulevardul Larisa

De asemenea, în perioada de iarnă, pentru a crea o circulație convenabilă și confortabilă a pietonilor pe aleile din parcuri, scuaruri și bulevarde, au fost efectuate lucrări de curățare a zonelor pietonale de zăpadă și gheață prin împrăștierea de amestec de nisip și sare și sare tehnică:

No crt.	Denumirea	U.M.	Parcuri	Scuaruri și bulevarduri
1.	Suprafața tratată cu amestec de nisip și sare	m ²	10930,0	7992,2
	Amestec de nisip și sare	m ³	15,7	10,26
2.	Suprafața tratată cu sare tehnică	m ²		2730,1
	Sare tehnică	m ³		5,95

În cadrul activităților de pregătire a instalațiilor aflate în gestiunea economică a societății pentru sezonul de vară, au fost efectuate lucrări de reparații și vopsire a terenurilor de sport și de joacă pentru copii, a băncilor și a coșurilor de colectare a deșeurilor etc:

No crt.	Denumirea tipuri de lucrări	Monumentul „B. Glavan”, m ²	Monumentul piloților, m ²	Memorial pentru soldații căzuți, m ²	Stella „ Orașe înfrățite”, m ²	Parcul Central, m ²	Squarul lângă oficiul de pașapoarte, m ²	Scuarul «Русский чай», m ²	Scuarul lângă biserica Sf.	Lacul Comsomolist, m ²	TOTAL: m ²
1.	Finisarea fisurilor, colorarea cu emulsie de apă a suprafețelor de beton	3,91	18,7		19,1						41,71
2.	Colorarea cu email a suporturilor monumentelor, scuturilor			22,46							22,46
3.	Acoperirea suprafețelor cu mortar de ciment			16,2							16,2
4.	Colorarea elementelor sportive					20,97					20,97
5.	Colorarea elementelor de joc					9,67	5,12			15,6	30,39
6.	Vopsirea suprafețelor băncilor de lemn					47,6	82,03		26,7	12,02	168,35
7.	Vopsirea suprafețelor băncilor metalice					4,68	1,61		3,34		9,63
8.	Vopsirea suprafețelor urnelor metalice					2,25	3,52	1,76	2,64	9,4	19,57
9.	Schimbarea barelor de pe bănci (m ³)						0,03		0,02		0,05
10.	Repararea urnelor (schimbarea fundurilor) -kg									89,72	89,72

În anul de raportare, la lacul Orășenesc a fost efectuat un proces de calcinare. Calcarul este o parte integrantă a întreținerii rezervoarelor și se efectuează pentru a accelera mineralizarea substanțelor și a adăuga oxigen deblocat, contribuind, de asemenea, la îmbunătățirea calității apei. Au fost folosite **11,9 t** de var.



Dezinecarea apei din lac

2. Îngrijirea și întreținerea spațiilor verzi

- **Întreținerea plantațiilor forestiere:** suprafața totală a acestora este de 22,1 ha:

No crt.	Zonele forestiere	S, ha
1.	Str. Coroban	1,7
2.	Str. C. Ieșilor, 109, 113	1,9
3.	Str. Aerodromului	1,6
4.	Str. I. Franco	2,0
5.	Pe str. Bulgară:	
	- de la str. Hajdeu până la str. I. Franco	2,6
	- de la str. I. Franco până la liceul Pușkin	1,0
	- de la liceul Pușkin până la str. Lesecico	1,2
	- lângă liceul Pușkin	0,84
6.	Pe str. Kolesov:	
	- de la str. B. Glavan până casei № 7	1,0
	- de la str. Coroban până la str. Kolesov, 19A	1,9
7.	Str. Gagarin:	
	- întoarcere spre spitalul de psihiatrie	3,2
	- pe. str. Orheiului	3,1
	Total:	22,1

Întreprinderea a executat următoarele tipuri de lucrări de curățenie:

No ctr.	Denumirea tipuri de lucrări	U.M.	Cantitatea
1.	Defrișarea manuală a suprafețelor împădurite cu tușișuri și arbuști	ha	6,7
2.	Cosirea buruienilor	ha	13,8
3.	Curățarea teritoriului de frunze, gunoi și greblă în gramezi	ha	8,7
4.	Colectarea gunoiului de pe teritoriile atașate (30% de la S)	ha	8,0

Au fost executate lucrări precum tăierea vegetației sălbatice, cosirea buruienilor, curățarea frunzelor căzute, colectarea și îndepărtarea gunoaielor și eliminarea depozitelor ilegale de deșeuri.



- Îngrijirea și plantarea arborilor și arbuștilor: Au fost executate lucrări de tăiere sanitară a arborilor cu subțierea coroanei de pe scări de-a lungul străzilor principale și tunderea în formă a arbuștilor care cresc pe obiectele aflate în gestiunea economică a întreprinderii:

No ctr.	Denumirea tipuri de lucrări	U.M.	Cantitatea
1.	Tunderea copacilor de pe o scară	buc	2 367
2.	Tăierea în formă de tuș „buxus”	mii. m ²	9,98
3.	Tăierea în formă de tuș „biriucina”	mii. m ²	4,08
4.	Renovarea arbuștilor solitari și a arbuștilor veșnic verzi „ienupăr”	mii. m ²	0,5
5.	Udarea copacilor și arbuștilor tineri	h-ut	1123



În perioada de raportare, pe teritoriul municipiului Bălți, angajații companiei au plantat arbori cu scoarță din diferite specii, cu vârsta cuprinsă între 5-9 ani, cu o înălțime mai mare de 1,5m-2,5m, cu o coroană compactă, ramificată, ceea ce va asigura înrădăcinarea și aspectul frumos, precum și posibilitatea de a se bucura de peisajul pitoresc după lucrările de plantare. Puietii pentru plantarea verde au fost achiziționați din contul special al companiei, unde sunt acumulate resursele financiare, în baza Legii RM „Cu privire la spațiile verzi ale localităților urbane și rurale” (№ 591 –XIV din 23.09.1999) de la compensarea prejudiciilor aduse spațiilor verzi.

No ctr.	Denumirea tipuri de lucrări	U.M.	Cantitatea
1.	Plantarea arborilor cu scoarță	buc	1023
2.	Plantarea arbuștilor cu scoarță de diferite specii	buc	739



- Plantarea florilor, întreținerea, repararea și restaurarea paturilor de flori:

Lucrările incluse: plantarea răsadurilor de flori, plivirea, defrișarea, îndepărtarea inflorescențelor, săparea paturilor de flori, udarea în timpul zilei și noaptea.

Odată cu sosirea primăverii, primul val de flori sunt lalelele, care prezintă o varietate de soiuri și culori neobișnuite. În lunile aprilie și mai, de câțiva ani, lalelele, crocusurile și violele se revoltă în paturile de flori. Aceste flori frumoase adaugă varietate și luminozitate străzilor obișnuite ale orașului și au devenit un adevărat decor al municipiului nostru, care sunt plantare în toamnă.

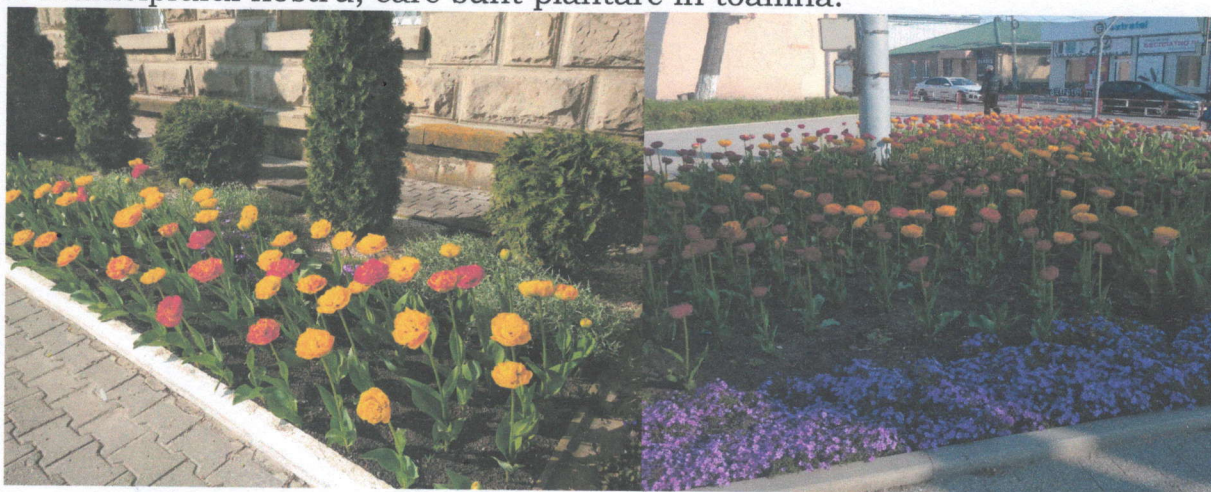

Iar vara sunt înlocuite cu catifea și begonii și alte sortimente de flori cultivate de secția de seră pentru toate paturile și vasele. În acest spațiu, lucrătorii se pregătesc anual pentru plantarea de primăvară, începând din iarnă și până la mijlocul lunii iunie, paturile de flori ale orașului, care în total **4,7 mii./m²**, sunt transformate datorită răsadurilor de flori cultivate, unde sunt create efecte artistice suplimentare prin amestecarea culorilor de diferite culori, ceea ce are un efect benefic asupra bunei dispoziții a locuitorilor și oaspeților orașului.



Tufe de flori de culori vii decorează piața centrală și străzile din municipiul nostru, inclusiv intrarea din spre Chișinău.

No ctr.	Denumirea tipuri de lucrări	U.M.	Cantitatea
1.	Răsaduri de flori	buc	118 000
2.	Lalele	buc	5 000

- Îngrijirea trandafirilor, repararea, plantarea și restaurarea lor: Suprafața grădinii de trandafiri este de **5,5 mii. m²**. Îngrijirea de bază a trandafirilor implică plivirea, afânarea solului, udarea, hrănirea în timp util, combaterea dăunătorilor și prevenirea bolilor, precum și tăierea și modelarea tufei, pregătirea pentru perioada de iarnă pentru continuarea vegetației lor normale. Întreținerea grădinilor de trandafiri în timpul sezonului de creștere necesită o întreținere regulată, a cărei frecvență este determinată de condițiile meteorologice.



- Îngrijirea, repararea și restaurarea peluzelor: Suprafața totală este **54,46 ha** (inclusiv parcuri, scuaruri, bulevarde, zone de recreere). Una dintre principalele activități de întreținere a peluzelor este cositul ierbii. Din cauza necesității de a întreține starea sanitară și aspectul estetic al orașului, cosirea ierbii se efectuează în mai multe ori în timpul sezonului, în conformitate cu condițiile meteorologice. Parcurile, scuarurile, bulevardele și zonele de recreere sunt frecventate de populație, prin urmare peluza este cosită mai mult decât în alte zone, deoarece iarba crește.



Din cauza reparațiilor asociate cu instalarea de noi borduri și dale de pavaj, peluzele au fost, de asemenea, restaurate și solul a fost reînnoit în următoarele locații:



No ctr.	Denumirea siturilor	Suprafață, m ²	Cantitatea de sol, m ³
1.	Str. Șt. Cel Mare în fața Casei ofițerilor	230,0	3,5
2.	Bulevardul Eminescu	230,0	7,0
3.	Scuarul pe str. Șt. cel Mare,6 (zona autoșării)	1 254,0	120,0
4.	Scuarul pe str. Decebal colțul str. Al. cel Bun	1 265,0	120,5
5.	Str. Bulgară (stația «Dacia»)	84,0	8,0
6.	Scuarul lângă APS «Seleția»	4 290,0	402,5
7.	Scuarul vi za vi AO«Moldtelecom»	565,2	37,0
8.	Str. Pușkin (de la str. M. Cel Bătrân până la str. Chișinău)	390,0	26,0

În perioada de raportare executate:

No ctr.	Denumirea tipuri de lucrări	U.M.	Cantitatea
1.	Reconstrucția peluzelor	m ²	8 976,2
2.	Renovarea solului	m ³	874,5
3.	Cosirea peluzei și colectarea deșeurilor de iarbă, cu luarea în considerare a multiplicității	ha	101,64
4.	Luptă ambroziei (cosirea și colectarea)	ha	2,72
5.	Curățarea peluzelor de frunzele căzute	ha	38,02

- Tratarea chimică a plantațiilor verzi: Întreprinderea efectuează lucrări de tratare a plantațiilor verzi cu preparate pentru protecția împotriva diferitelor boli și dăunători:

No ctr.	Denumirea tipuri de lucrări	U.M.	Cantitatea	Tip de preparate
1.	Tratarea chimică a arbuștilor buxus, inclusiv tufe de trandafiri împotriva dăunătorilor (afide)	m ²	22 941,2	Insecticid
2.	Fertilizarea trandafirilor	m ²	15 777,7	Îngrășămintă
3.	Tratamentul tufelor de trandafiri împotriva oidiumului	m ²	26 67,2	Fungicid
4.	Tratamentul grădinilor de trandafiri împotriva buruienilor	m ²	41 25,8	Erbicid
5.	Tratamentul chimic al arborilor tineri împotriva dăunătorilor	buc	88	Insecticid
6.	Tratamentul teritoriului împotriva dăunătorilor (căpușe)	ha	8,24	Acaricid
7.	Tratamentul peluzelor împotriva buruienilor „Ambrosia”	m ²	2 590,0	Erbicid



- Demolare, întinerire, tăierea copacilor, scoaterea cioturilor: Aceste lucrări includ tunderea copacilor, întinerirea copacilor și demolarea copacilor vechi și de urgență, precum și defrișarea cioturilor. Lucrările programate de tăiere și întinerire se efectuează pe tot parcursul anului, începând din toamnă și continuând pe tot parcursul iernii până în sezonul de vegetație, când arborii încep să se refacă după iarnă. Demolarea arborilor se face pe tot parcursul anului.

Pentru defrișarea cioatelor cu diametru mare se folosește tractorul LS PLUS-100 cu un echipament pentru defrișare montat pe tractor, achiziționat în 2021, care permite accelerarea semnificativă a dezrădăcinării cioatelor în oraș, în special de-a lungul străzilor principale, atunci când se pregătește partea de pavaj pentru reconstrucție.

No ctr.	Denumirea tipuri de lucrări	Cantitatea, buc	Costul lucrărilor, mii. lei	Costul mediu al lucrărilor pentru 1 buc., lei.
1.	Demolarea arborilor	1136	964,42	848,96
2.	Tunderea arborilor	1832	1 305,41	712,56
3.	Defrișarea cioturilor	1367	437,32	319,91



Ca rezultat al acestei lucrări, înregistrările contabile pentru anul în curs sunt întocmite după cum urmează **1434,7 metri steri de lemn.**

Contabilizarea ofertei și consumului de lemn de foc pentru 2024

Soldul la 01.01.2023 m/str	Sosirea lemnului de foc, m/str	Consumul pentru încălzirea unităților de producție și sere, m/str	Evidențiat social vulnerabile la straturile de populație (ajutor mat.) m/str	Realizarea m/str	Soldul la 01.01.2024 m/str	Venituri în numerar din vânzări, lei	Venituri, lei
129,55	1434,7	438,35	43,0	539,0	543,9	276982,0	146428,33

- Exploatarea de mașini în timpul lucrărilor de demolare și tăiere: Demolarea și tăierea copacilor se realizează cu ajutorul turnurilor (APII-17, APII-30-3).

- Transportarea inflorescențelor uscate, buruienilor, tulpinilor de plante, resturilor de iarbă, frunzelor și altor resturi: Deșeurile provenite din lucrările de întreținere a spațiilor verzi sunt transportate zilnic la depozitul de deșuri cu autotractoarele întreprinderii. (frunze căzute, iarbă tăiată, crengi mici, precum și deșuri menajere din peluze și alte recipiente de colectare a deșeurilor etc.).



3. *Întreținerea și îmbunătățirea monumentelor de patrimoniu cultural*

Managementul economic al întreprinderii include 16 monumente ale patrimoniului cultural al orașului. Întreprinderea efectuează întreținerea acestora prin următoarele tipuri de lucrări: plantarea și întreținerea florilor, cosirea gazonului, tăierea arbuștilor etc. și întreținerea derepararea, după caz.

№ ctr.	Denumirea monumentului	Locul de amplasare	Data de instala re	Înregistrarea în lista monumentelor
1.	Memorialul soldaților căzuți pentru eliberarea Moldovei în timpul celui de-al Doilea Război Mondial	Str. Decebal, 13 AO «Reut»	anii 50	Administrația locală
2.	Monument dedicat evreilor victime ale genocidului nazist	Str. Șt. cel Mare ,43	1997	Administrația locală
3.	Monumentul victimelor represiunilor politice	Str. Feroviarilor, 18 Stația "Bălți-Slobodzia"	2002	Administrația locală
4.	Monumentul lui N. Ostrovski	Str. Orheiului, 115	1967	Administrația locală
5.	Monumentul lui V.I. Lenin	Str. Păcii, 87	1980	Administrația locală
6.	Monumentul lui V. Alexandri	Piața V. Alexandri, 1	2001	Administrația locală
7.	Compoziția sculpturală „Ospitalitate”	Str. Gagarin, 120	1965	Administrația locală
8.	„Troiața Crucefișul” în memoria deținuților de război din lagărele de concentrare	Str. N. Iorga, 19	1991	Administrația locală
9.	Monument pentru lucrătorii feroviari (Locomotivă cu aburi)	Str. Feroviarilor, 39	Anii 80	Administrația locală
10.	Monumentul eliberatorilor orașului în 1944 (Tank).	Piața V. Alexandri, 1	1968	Administrația locală
11.	Monumentul victimelor catastrofei de la Cernobil	Str. Pușkin - str. Șt. cel Mare, 93	2003	Administrația locală
12.	Monumentul soldaților-Bălți care au decedat în Afganistan	Bl-dul Eminescu, 8	1999	Administrația locală
13.	Monumentul lui Taras Șevcenko	Str. Pușkin, 33	2002	Administrația locală
14.	Monumentul lui Ștefan cel Mare și Sfânt	Piața V. Alexandri, 1	2004	De importanță republicană
15.	Monumentul - Stela orașelor înfrățite	Str. Șt. cel Mare, 11	1979	Administrația locală
16.	Monumentul lui B. Glavan	Str. Pușkin, 38	1981	De importanță republicană



4. *Întreținerea havuzului municipal*

Scopul principal al havuzului urbane este de a păstra oamenii răcoroși, de a umezi aerul și de a oferi plăcere estetică.

Pentru funcționarea fără întrerupere havuzului se organizează o datorie a specialiștilor care efectuează următoarele lucrări: pornirea și oprirea în cascadă a motoarelor, monitorizarea stării pompei, curățarea plaselor (coloniștilor), aprinderea luminii din interiorul havuzului, colectarea resturilor de la suprafața apei,

reglarea valorii optime a pH-ului (tratarea chimică a apei). Vasul havuzului este umplut cu apă în cantitate de 375,0 m³ și este suplimentată zilnic, din cauza pierderilor de apă atunci când jeturile havuzului sunt purtate de vânt în afara vasului, precum și din cauza evaporării.



5. Consumul de gaz al instalației de gaz:

Scopul principal este de a consuma gaz la Memorialul soldaților căzuți în timpul celui de-al Doilea Război Mondial de la AO "Reut" și la monumentul "Tank".

No ctr.	Denumirea articolelor	U.M.	Cantitatea
1.	Consumul de gaz al instalației de gaz de la monumentul „Tank”	m ³	14 792,0
2.	Memorial pentru soldații căzuți în timpul celui de-al II-lea Război Mondial	instalație	4

Întreținerea sanitară a zonelor publice

- **Curățarea sanitară a pasajelor, străzilor, zonelor pietonale, stațiilor de transport public, peluzelor și altor locuri publice de gunoaie și buruieni:**

Măturarea manuală a zonelor publice din deșeurile de măturat:

Curățarea Curățarea zonelor municipale include măturatul trotuarelor și al marginilor drumurilor (dacă este necesar, întregul carosabil al autostrăzii), stațiile de transport public și buzunarele adiacente acestora, albirea periodică a bordurilor, a vaselor de beton, a copacilor etc. Suprafața totală a teritoriilor curățate atribuite (zonele pietonale și piața centrală) se ridică la **413,2 mii/m²**. Străzile sunt salubritate în conformitate cu prevederile graficului aprobat de către echipe de lucrători. Fiecărei brigăzi i se trasează o listă de străzi care trebuie curățate, cu indicarea frecvenței de curățare. Regimul lucrărilor de curățare a spațiilor publice, frecvența și condițiile de executare a acestora sunt stabilite în funcție de importanța acestora, precum și de intensitatea circulației pietonale. În partea centrală a municipalității există o curățare zilnică a zonelor pietonale de către o echipă cu tură dublă pentru a menține și a asigura ordinea în zilele de sărbătoare și în zilele de odihnă (colectarea gunoiului la întâmplare de pe peluze și trotuare).

No ctr.	Denumirea tipuri de lucrări	U.M.	Cantitatea
1.	Măturarea trotuarelor, a stațiilor de transport public și a pieței centrale (luând în considerare multiplicitatea, în conformitate cu graficul aprobat)	m ²	29 018 300,0
2.	Colectarea la întâmplare a gunoiului din teritoriile atribuite (luând în considerare multiplicitatea)	m ²	4 340664,0
3.	Curațirea marginii drumului de noroi și gunoi, etc	m ²	631 577,5



Curățarea marginii drumului și măturarea trotuarelor

Curățarea mecanizată, degajarea, strângerea cu grebla a zonelor publice și a altor zone verzi:

Măturătoarea VOLVO FL-7, care a fost transferată în gestiunea economică a întreprinderii, este, de asemenea, utilizată pentru curățarea străzilor. Scopul principal al autospecialei este de a mătura praful și murdăria de pe străzile, drumurile și parcărilor orașului. Utilizarea acestei mașini municipale în activitatea întreprinderii noastre simplifică foarte mult munca manuală a lucrătorilor de curățenie. În timpul unei ore de lucru, se mecanizează aproximativ 7 000 (șapte mii) m² din zona marginii drumului, și anume sedimente de sol, inclusiv contaminanți și reziduuri de materiale tehnologice, sedimente formate după ploi abundente pe sectoarele de drum adiacente drumurilor cu piatră spartă și, în special, cu suprafață nepavată.



Îngrijirea și întreținerea coșurilor de colectare a deșeurilor, a containerelor, a băncilor:

În perioada de raportare, zilnic, de-a lungul străzilor principale, la stațiile de transport public, coșurile de gunoi au fost întreținute și curățate de gunoai. De asemenea, au fost achiziționate containere pentru amestecul nisip-sare și anume:

№п/п	Denumirea tipuri de lucrări	U.M.	Cantitatea
1.	Întreținerea coșurilor de gunoi: curățarea gunoiului (luând în considerare frecvența)	buc	108780
2.	Achiziționarea de containere pentru amestecul de nisip și sare, fixarea containerelor cu lanțuri pe stâlpi la locurile de amplasare	buc	110

- Curățarea pasajelor, străzilor, piețelor, podurilor, peluzelor etc. din locurile publice pe timp de iarnă (curățarea și îndepărtarea zăpezii, gheții, șlefuirea străzilor, piețelor, trotuarelor, aleilor etc.).

Curățarea manuală, degajarea, greblarea, măturarea și stropirea zonelor publice cu mătură pe timp de iarnă:

No ctr.	Denumirea	U.M.	Zonele pietonale de-a lungul străzilor	Piață centrală	De către municipiul
1.	Suprafața tratată cu amestec de nisip și sare	m ²	60839,5		
	Amestec de nisip și sare	m ³	88,73		
2.	Suprafața tratată cu sare tehnică	m ²		11379,5	
	Sare tehnică	m ³		26,04	
3.	Containere pentru depozitarea amestecului nisip-sare	buc			267

Curățarea manuală de iarnă include colectarea și îndepărtarea zăpezii și a gheții pentru a crea o circulație confortabilă și sigură a pietonilor pe trotuarele orașului, în piața centrală, în stațiile de transport public; împrăștierea de materiale antiderapante pe suprafețele securizate.



Curățarea mecanizată, degajarea, greblarea, măturarea și stropirea zonelor publice cu mătură pe timp de iarnă:

Curățarea mecanizată a zăpezilor în spațiile publice etc., include livrarea și transportul de containere de depozitare antiderapante la locurile de amplasare, livrarea de materiale antiderapante pentru a umple containerele de mai sus, în funcție de necesități, în timpul perioadei de iarnă, curățarea zăpezii cu pluguri de zăpadă și perii, îndepărtarea zăpezii colectate din stațiile de transport public, îndepărtarea nisipului generat după tratarea zonelor pietonale împotriva gheții.



- Îndepărtarea prin măturare stradală, a frunzișului și a altor gunoaie și depozitarea: În mod regulat, la depozitul municipal de deșeuri, autotractoarele întreprinderii îndepărtează zilnic colectare deșeurilor stradale.

No ctr.	Denumirea	U.M.	Cantitatea
1.	Cantitatea de gunoi îndepărtată	m ³	11 899

- Întreținerea, curățarea și repararea curentă a veceurilor publice:

În incinta societății există o toaletă publică, situată la scuarul Mariei (Parcul Copiilor), care este menținută în condiții sanitare.

- Alte cheltuieli neprevăzute:

Pe parcursul perioadei de raportare, întreprinderea a efectuat lucrări neplanificate pe însărcinarea conducerii Primăriei, și anume:

No ctr.	Denumirea obiectului	Denumirea lucrărilor	U.M.	Cantitatea
1.	Parcul Central	Reconstrucția gazonului după amenajarea zone pietonale(salubritatea, săparea teritoriului, îndepărtarea stratului sol neadecvat, livrarea și stratul de sol, livrarea și distribuția de cernoziom până la nivelul bordurii).	m ²	656,0
			m ³	141,0
2.	Parcul Central	Replantarea tufelor de trandafiri după finalizarea amenajărilor pietonale și după instalarea noilor borduri	buc	1849
3.	Str. Șt. cel Mare (la postul de pază)	Reconstrucția gazonului după amenajarea zone pietonale(salubritatea, săparea teritoriului, îndepărtarea stratului sol neadecvat, livrarea și stratul de sol, livrarea și distribuția de cernoziom până la nivelul bordurii).	m ²	7,0
			m ³	12,0
4.	Lacul Orășenesc	Colectarea, îndepărtarea și eliminarea peștilor morți	t	11,0



Colectarea, îndepărtarea și eliminarea peștilor morți

- Întreținerea stațiilor de salvare: Pentru a asigura petrecerea timpului liber în deplină siguranță pentru locuitorii orașului, stațiile de salvare sunt dotate cu cele mai recente echipamente de scufundare, unelte și ambarcațiuni. Pentru a preveni accidentele pe apă, angajații stațiilor de salvare sunt organizați pentru a fi la datorie serviciu neîntrerupt. Pentru a acorda primul ajutor răniților, stațiile de salvare sunt echipate cu medicamentele necesare.

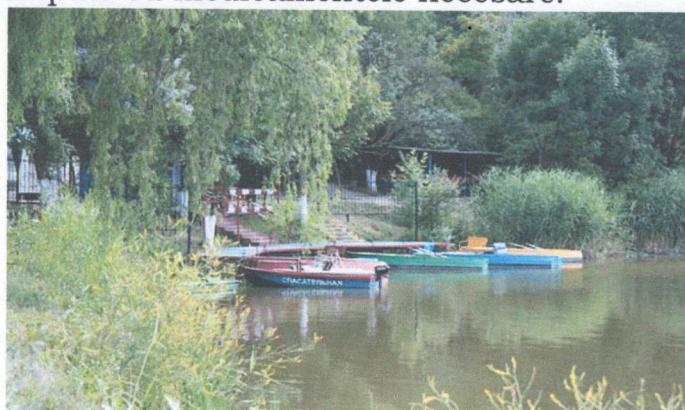

Lacul Comsomolist

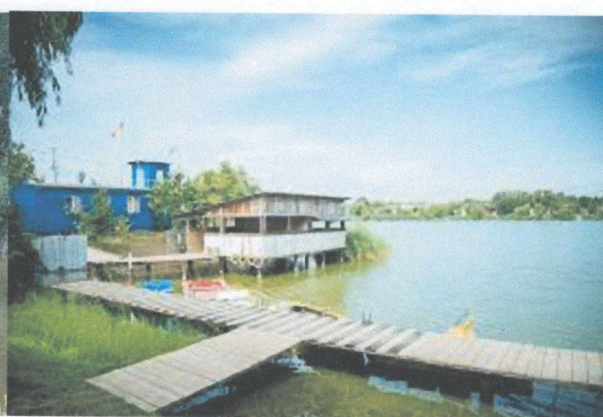

Lacul Orășănesc

- Întreținerea și exploatarea aparatelor de distracție amplasate în scuarul Mariei:

Complexul de distracții este o parte importantă a infrastructurii de agrement a municipității, incluzând o varietate de divertisment pentru toate categoriile de vârstă: de la caruseluri pentru copii la plimbări mai extreme pentru adolescenți și adulți. Înainte de deschiderea sezonului, aparatelor de distracție au fost reparate și vopsite, ceea ce le-a îmbunătățit aspectul estetic și le-a asigurat fiabilitatea în funcționare. În anul de raportare, atracțiile au funcționat cu succes pe tot parcursul sezonului. Au fost asigurate siguranța și confortul vizitatorilor. Toate cursele au fost supuse unor inspecții regulate programate și s-au efectuat, de asemenea, lucrări de întreținere preventivă în timp util, revizii și depanări prompte.

Pe parcursul sezonului au fost vândute 45200 de bilete pentru copii și 59908 bilete pentru adulți. Aproximativ 21,0 mii de persoane au folosit atracțiile noastre în timpul sezonului. În anul de raportare, am observat o scădere a prezenței la atracțiile noastre, în principal din cauza scăderii nivelului de trai (creșterea tarifelor pentru resursele energetice și bunurile esențiale) în țara noastră, care a limitat oportunitățile de recreere și divertisment pentru locuitorii și oaspeții municipității. În plus,

instalarea de plimbări gratuite în centrul orașului, care a adunat un număr semnificativ de vizitatori, a avut un impact asupra scăderii prezenței la aparatele de distracție din scuarul Mariei.



Raport
asupra rezultatului financiar și economic al întreprinderii
2023 - 2024 (12 luni)

Potrivit datelor contabile, veniturile încasate ca urmare a activității întreprinderii pe 12 luni ale anului 2024 s-a format în suma **39 526,76 mii lei** (fără TVA).

		2023	2024		Motive/descriere
	Elemente de venit:				
1	Programe care includ:				
1.1.	Protectia mediului:	13 284,10	12 166,34	-1 117,76	Volumul de lucru redus din cauza condițiilor meteorologice.
1.2.	Dezvoltarea locuințelor și a serviciilor comunale:	20 307,72	20 163,19	-144,53	
1.3.	Întreținerea stațiilor de salvare	1 853,65	1 863,16	9,51	Conform costurilor directe
2	Complex de distracții în scuarul Mariei	1 942,10	1 537,47	-404,63	Scaderea numărului de vizitatori din cauza instalării de atracții-gratuite în centrul orașului
3	Furnizarea de servicii către organizații terțe, persoane fizice și alte venituri	4 615,48	3 796,60	-818,88	Serviciile au fost efectuate pe baza cererilor primite
	TOTAL:	42 003,05	39 526,76	-2 476,29	

Cheltuielile companiei pe 12 luni ale anului curent s-a format în suma **40 008,90 mii lei** (fără TVA).

		2023	2024		Motive/descriere
	Cheltuieli:				
1	Salariu	23 189,40	23 365,35	175,95	Cresterea vechimii în muncă a angajaților întreprinderii
2	Contribuții la Fondul de Asigurări Sociale	5 539,40	5 575,55	36,15	
3	Uzura MF	3 459,90	1 888,07	-1 571,83	Achiziție redusă de noi sisteme de operare și MF din cauza problemelor financiare
4	Servicii ale terțelor părți	2 864,90	3 472,26	607,36	Creșterea prețurilor la servicii
5	Costuri materiale	5 244,90	5 172,02	-72,88	Creșterea costului materialelor etc.
6	Alte cheltuieli de exploatare	187,30	535,65	348,35	
		40 485,80	40 008,90	-476,90	

Conform celor de mai sus, rezultatul activității financiare și economice a întreprinderii (înainte de impozitare) este o pierdere/venit în valoare de **(- 482,14 mii lei)**.

În concluzie, în 2024, activitatea noastră în domeniul salubrității, amenajării teritoriului, întreținerii stației de salvamar și operării complexului de distracții a avut un impact pozitiv asupra calității vieții locuitorilor și vizitatorilor orașului nostru. Curățarea sanitară a fost efectuată la un nivel ridicat, contribuind la un mediu urban curat și confortabil.

Ecologizarea grădinilor publice a devenit un aspect important al activității noastre. Nu numai că am întreținut spațiile verzi existente, dar am și introdus în mod activ noi elemente de design peisagistic și am creat trei noi scuarurilor în municipiului. Plantarea de arbori și arbuști nu numai că a înfrumusețat zonele, dar a îmbunătățit și situația ecologică, contribuind la crearea unui spațiu confortabil pentru recreere.

Activitatea stațiilor de salvare a avut o contribuție semnificativă la siguranța turiștilor. Echipa noastră de salvamari profesioniști care lucrează la rezervoare a demonstrat un nivel ridicat de formare și de pregătire pentru a răspunde în situații de urgență.

Complexul de distracții este un centru de atragere pentru locuitorii și oaspeții orașului nostru. Am asigurat siguranța și confortul vizitatorilor prin întreținerea periodică a atracțiilor și un nivel ridicat al serviciilor pentru clienți.

Administrator ÎM "ATSV Bălți"



S. NOVICOVA