



**DECIZIA
РЕШЕНИЕ**

№ _____

от _____ 2024 г.

Проект
Перевод

О разрешении на продажу муниципального имущества

В соответствии со ст. 14 Закона РМ о местном публичном управлении № 436-XVI от 28.12.2006 года, Законом РМ о публичной собственности административно-территориальных единиц № 523-XIV от 16.07.1999 года, Законом РМ об управлении публичной собственностью и ее разгосударствлении № 121-XVI от 04.05.2007 года, Постановлением Правительства РМ № 136 от 10.02.2009 года «Об утверждении Положения об аукционах «с молотка» и «на понижение»», решением Совета мун. Бэлць № 14/60 от 22.12.2016 года «Об утверждении списка объектов муниципальной собственности, подлежащих приватизации», с последующими изменениями и дополнениями и учитывая Отчёт об оценке № 0370037 от 21.11.2022 года,-

Совет муниципия Бэлць РЕШИЛ:

1. Разрешить продажу муниципального имущества, относящегося к частной сфере, а именно:
 - 1.1. Прицеп тракторный 2PTS-4, регистрационный номер RTA 188, 1983 года выпуска;
 - 1.2. Трактор Т- 40, регистрационный номер ТАВ 136, 1985 года выпуска.
2. Уполномочить примара муниципия Бэлць произвести продажу объекта недвижимого имущества, указанного в п.1 настоящего решения, посредством публичного аукциона в порядке, определённом Правительством РМ, и по результатам торгов оформить и подписать договор купли-продажи в установленный срок.
3. Настоящее решение может быть оспорено в суде Бэлць (местонахождение: центр, ул. Хотинская, 43) в 30-дневный срок со дня сообщения, согласно положениям Административного кодекса Республики Молдова № 116/2018.
4. Контроль за исполнением настоящего решения возложить на специализированные консультативные комиссии по муниципальному хозяйству, управлению имуществом и защите окружающей среды, по финансово-экономической деятельности.

Председательствующий на VI
внеочередном заседании Совета
муниципия Бэлць

Контрассигнует:
Секретарь Совета муниципия Бэлць

Ирина Сердюк

ÎNCHEIERE

Cu privire la comercializarea bunului municipal

Proiectul de decizie în cauză a fost elaborat în conformitate cu art. 14 al Legii RM privind administrația publică locală Nr. 436-XVI din 28.12.2006, Legea privind proprietatea publică a unității administrativ-teritoriale Nr. 523-XIV din 16.07.1999, Legea privind administrarea și deetimizarea proprietății publice Nr. 121-XVI din 04.05.2007, Hotărârea Guvernului RM nr.136 din 10.02.2009 „Cu privire la aprobarea Regulamentului privind licitațiile „cu strigare” și „cu reducere””, decizia Consiliului mun. Bălți nr. 14/60 din 22.12.2016 “Cu privire la aprobarea listei bunurilor proprietatea municipală, supuse privatizării” cu completări ulterioare și conform Raportului de evaluare nr. 0370037 din 21.11.2022.

Luînd în considerare cele expuse mai sus și decizia comisiei de administrare a proprietății publice din 25.04.2024, considerăm posibilă examinarea proiectului de decizie dat în cadrul ședinței Consiliului municipal Bălți.

Șef al DPM și RF



Veaceslav FUSU

Примэрия мун. Бэлыц
Юридическое Управление
ул. Индепенденций, 1
тел.: (0231) 5-46-34
(0231) 5-46-35



Primăria mun. Bălți
Direcția Juridică
str. Independenței, 1
tel.: (0231) 5-46-34
(0231) 5-46-35

AVIZ

„Cu privire la comercializarea bunului municipal”

Examinând proiectul de decizie a Consiliului municipal Bălți „Cu privire la comercializarea bunului municipal”, care a fost elaborat de subdiviziunea de profil a primăriei mun. Bălți, responsabilă de proprietate municipală și relații funciare:

Direcția juridică al Primăriei mun. Bălți consideră că în conformitate cu art. 14 al Legii RM privind administrația publică locală Nr. 436-XVI din 28.12.2006, Legea privind proprietatea publică a unității administrativ-teritoriale Nr. 523-XIV din 16.07.1999, Legea privind administrarea și deetatizarea proprietății publice Nr. 121-XVI din 04.05.2007, Hotărârea Guvernului RM nr.136 din 10.02.2009 „Cu privire la aprobarea Regulamentului privind licitațiile „cu strigare” și „cu reducere””, decizia Consiliului mun. Bălți nr. 14/60 din 22.12.2016 “Cu privire la aprobarea listei bunurilor proprietatea municipală, supuse privatizării” cu completări ulterioare și conform Raportului de evaluare nr. 0370037 din 21.11.2022, - proiectul sus-menționat poate fi examinat și aprobat la ședința Consiliului municipal Bălți.

Șeful Direcției Juridice

A handwritten signature in blue ink, appearing to read 'Vitalie Balan'. The signature is stylized and somewhat cursive.

Vitalie Balan

14.10.24



DECIZIA
РЕШЕНИЕ

№ 4/30
от 20.06.2024 г.

Перевод

О дополнении пунктами 16 и 17 приложения к решению Совета мун. Бэлць № 14/60 от 22.12.2016 года «Об утверждении списка объектов муниципальной собственности, подлежащих приватизации» с последующими изменениями и дополнениями

В соответствии со ст.14 Закона РМ о местном публичном управлении № 436-XVI от 28.12.2006 года, Законом РМ об административной децентрализации № 435-XVI от 28.12.2006 года, Законом РМ об управлении публичной собственностью и ее разгосударствлении № 121-XVI от 04.05.2007 года, на основании обращения МП «Благоустройство и озеленение Бэлць» № 148 от 02.04.2024 года и № 149 от 02.04.2024 года,

Совет муниципия Бэлць РЕШИЛ:

1. Дополнить приложение к решению Совета муниципия Бэлць № 14/60 от 22.12.2016 года «Об утверждении списка объектов муниципальной собственности, подлежащих приватизации» с последующими изменениями и дополнениями, пунктами 16 и 17 следующего содержания:
 - 1.1. «16. Прицеп тракторный 2PTS-4, регистрационный номер RTA 188, 1983 года выпуска»;
 - 1.2. «17. Трактор Т- 40, регистрационный номер ТАВ 136, 1985 года выпуска».
2. Примару муниципия Бэлць опубликовать дополнения к списку объектов муниципальной собственности, подлежащих приватизации, в Официальном мониторе РМ.
3. Настоящее решение может быть оспорено в суде Бэлць (местонахождение: центр, ул. Хотинская, 43) в 30-дневный срок со дня сообщения, согласно положениям Административного кодекса Республики Молдова № 116/2018.
4. Контроль за исполнением настоящего решения возложить на консультативную специализированную комиссию по муниципальному хозяйству, управлению имуществом и защите окружающей среды.

Председательствующий на IV
очередном заседании Совета
муниципия Бэлць

Юрие Бешлиу

Digitally signed by Beșliu Iurie
Date: 2024.06.27 22:31:41 EEST
Reason: MoldSign Signature
Location: Moldova



Контрассигнует:
Секретарь Совета
муниципия Бэлць

Ирина Сердюк

Digitally signed by Serdiuc Irina
Date: 2024.06.26 11:38:06 EEST
Reason: MoldSign Signature
Location: Moldova



**In atenția debitorului S.R.L. „D.F.I.”, c/1 101260026093**

Executorul judecătoresc Talmaci Roma va informați că, prin încheierea judecătorească Chisnău, sediul Centru, nr. 25-157/2024 din 20.07.2024, s-a dispus confirmarea procedurii-verbal al licitației nr. 003-1093/1400/24 din 16.07.2024 privind vânzarea mijlocului de transport marca Hyundai Accent, sedan, nr. inm. JBR 832, anul producției - 2016, culoare - alb, capacitatea cilindrică - 1396 cm³, tipul combustibilului - benzină, distanța parcursă - 222 618 km, transmisia - manuală, achiziționat de către S.R.L. „Carisan”, c/1 1009600021030, la preț de 97 600 de lei. Încheierea poate fi atacată cu recurs la Curtea de Apel Chișinău, în termen de 15 zile, prin intermediul Judecătoriei Chișinău, sediul Centru.

Executorul judecătoresc Oleg Ungureanu, conform cererii creditorului găsit și a contractului nr. 026v-32/2024, încheiat în temeiul art. 24 din Codul de executare al R.M., anunță pentru data de 20.08.2024, ora 10.00, licitația publică de vânzare a bunului mobil găsit - Mitsubishi Lancer, a/7 2020, culoare - argintiu, nr. inm. NW141, benzină, ca adevărat debitorul găsit Miail Bafanem, IDNP 200***1942, la preț de 44 228 de lei.

Doritori, care vor participa la licitație, prezintă următoarele acte: 1) cererea de participare la licitație, cu indicarea prețului propus pentru bunul în cauză; 2) copie de pe actele de identitate ale reprezentanților participanților la licitație; 3) înmăntare în original și copie de pe actele de identitate ale reprezentanților participanților la licitație; 4) copia documentului de lașă care confirmă depunerea accontului de 5% din valoarea bunului și a sașii de participare în mărime de 50 de lei, la Biroul biroului executorului judecătoresc Oleg Ungureanu, c/1 43239013, IBAN MD92IM.0000000002298203, lei, la Curtea Biroului executorului judecătoresc Oleg Ungureanu, c/1 43239013, IBAN MD92IM.0000000002298203, lei. Participarea la licitație, conform art. 131 din Codul de executare al R.M.; 6) declarația cu privire la beneficiarul licitației; 7) actele ce atestă sursa/proveniența mijloacelor bănești.

Depunerea cererilor de participare la licitație și a documentelor se încheie cu o a înaintea de data desțurării licitației (19.08.2024, ora 12.00). Înregistrarea participanților la licitație și ridicarea biletelor de participare va avea loc în ziua desțurării licitației, de la ora 08.00 până la ora 09.30. Participanții care au înțrărit nu se adresa licitației. Licitația se va desfășura la sediul biroului executorului judecătoresc Oleg Ungureanu, pe adresa: str. București 29, bir. 1A, mun. Chișinău.

Doritori, care vor să se familiarizeze în prealabil cu bunul expus la licitație și cu procedura de vânzare, pot contacta executorul judecătoresc la tel.: 068401026, 060475255, sau se pot prezenta la biroul executorului judecătoresc.

Executorul judecătoresc Oleg Ungureanu informează debitorul Radu Vîciu, IDNP 200***5247, că, în scopul executării doc. ex. nr. 2-4745/23 din 11.02.23, la data de 04.02.2024, prin procesul-verbal de sechestră nr. 008-890/2024, a fost adusă sechestră asupra 1/2 parte din bunul mobil - apartamentul nr. 3 din str. N. M. Spîțaru 24, or. Cîrcova, mun. Chișinău, nr. cadastru 315610103.01.003, ce aparține cu drept de proprietate debitorului Reșu Vișu. Totuși, se informează debitorul că, prin raportul de evaluare din data de 31.05.2024, bunul mobil sechestrat a fost evaluat la preț de 195 300 MDL.

Actul, se înștiințează debitorul Radu Vîciu, IDNP 200***5247, că, în caz de dezechilibru al actiunilor de sechestră, este în drept de a contesta procesul-verbal de sechestră. În termen de 7 zile, în instanța de judecată. La fel, în caz de dezechilibru și prețul stabilit în raport de evaluare, poate să se prezinte, în termen de 7 zile de la publicarea anunțului, la biroul executorului judecătoresc Oleg Ungureanu, pe adresa: str. București 29, bir. 1A, mun. Chișinău, pentru a lua cunoștință de raportul de evaluare sau, după caz, prezentarea unui nou raport de evaluare.

Președintele raionului Rîșcani anunță pentru data de 20.08.2024, ora 10.00, pe adresa: str. Independenței 38, eta. I, or. Rîșcani, dispunerea licitației „a sa șirap” pentru:

lot nr. 1 - a fi dat în locațiune închiriere realizată cu suprafața de 15,0 m², amplasată la et. I din incinta căldirii OMF „CS Săpărbani”, situată pe adresa: s. Gălbenei, r.ș. Rîșcani, mărimea pătii de arendă anuală - 3244,40 lei;

lot nr. 2 - a fi dat în locațiune închiriere realizată cu suprafața de 18,85 m², amplasată la et. I din incinta căldirii OMF „CS Gîrnăuș”, situată pe adresa: s. Gîrnăuș, r.ș. Rîșcani, mărimea pătii de arendă anuală - 4056,27 lei;

lot nr. 3 - a fi dat în locațiune închiriere realizată cu suprafața de 61,3 m², amplasată la et. I din incinta căldirii Consiliului raional Rîșcani, situată pe adresa: str. Independenței 38, or. Rîșcani, pentru a oferi servicii de alimentație publică, mărimea pătii de arendă anuală - 54 073,33 lei;

lot nr. 4 - a se expune la licitație publică de vânzare-cumpărare a bunului mobil, nr. cadastru 7101105 236, situat pe adresa: str. Avânzilor cel Bun, I, nr., or. Rîșcani, suprafața - 0,08 ha. Câștigătorul licitației publice de vânzare-cumpărare a bunului mobil va perfectă contractul de vânzare-cumpărare a bunului mobil și va fi înregistrat în biroul notarial, de comun acord cu Președintele raionului Rîșcani, conform prevederilor legale în vigoare; va înregistra contractul de vânzare-cumpărare a bunului mobil la I.P. Cadastrul Bunurilor Imobile conform prevederilor legale în vigoare, va susține din cont propriu toate cheltuielile legate de autentificarea notarială și de înregistrare a contractului de vânzare-cumpărare a bunului mobil la biroul notarial și în Registrul Bunurilor Imobile. Prețul de expunere la licitație este de 143 070 de lei.

Doritori urmășă să depună cererea, la care se anexează obligatoriu: pentru persoanele fizice - copia actului de identitate, pentru persoanele juridice - copia extractului din Registrul de stat; procura în cazul participării prin reprezentanți, actual ce confirmă achitarea sașii de participare - 500 de lei pentru persoanele fizice și 1200 lei pentru persoanele juridice; IBAN MD17TRFDANI42310A11601AA, precum și a accontului în valoare de 10% din prețului lotului IBAN MD45TRFDANI42310A11601AA, care urmășă să fi transferate pe contul de decontare; Președintele raionului Rîșcani, c/1 1007631003336, Ministerul Finanțelor, contul bănești: TREZMDZX; Termenul sașii de depunere a documentelor este data de 19.08.2024, ora 16.00. Informații suplimentare la tel. 0266504645.

Primăria mun. Bălți aduce la cunoștință lista bunurilor proprietatea a mun. Bălți, incluse în lista obiectelor susține preferențiale și anume:

- remorcă ZPT5-4, numărul de înmatriculare - RTA 188, anul fabricării - 1993;
- tractor T-40, numărul de înmatriculare - TAR 136, anul fabricării - 1985.



DECIZIA
РЕШЕНИЕ
№ 14/60
от 22.12.2016 г.

Перевод

Об утверждении списка объектов муниципальной собственности, подлежащих приватизации

В соответствии со ст. 14 ч. (2), п. d), ст. 77 ч. (5) Закона РМ о местном публичном управлении № 436-XVI от 28.12.2006 года, ст. 9 Закона РМ о публичной собственности административно-территориальных единиц № 523-XIV от 16.07.1999 года, ст. 9, ст. 27 и ст. 52 Закона РМ об управлении публичной собственностью и ее разгосударствлении № 121-XVI от 04.05.2007 года с последующими изменениями и дополнениями, на основании служебной записки УБУ примэрии № 3 от 11.01.2016 года, учитывая решение комиссии по управлению публичным имуществом от 24.11.2016 года,-

Совет муниципия Бэлць РЕШИЛ:

1. Утвердить список объектов муниципальной собственности, подлежащих приватизации, согласно приложению.
2. Примару муниципия Бэлць г-ну Усатый Р.Г. опубликовать список объектов муниципальной собственности, подлежащих приватизации в Официальном мониторе РМ.
3. Контроль за исполнением настоящего решения возложить на специализированную консультативную комиссию по муниципальному хозяйству, управлению имуществом и защите окружающей среды.

Председательствующий на XIV
очередном заседании Совета мун. Бэлць

Олег Топольницкий

Контрассигнует:
И. о. секретаря Совета мун. Бэлць

Людмила Довгань

**Список
объектом муниципальной собственности,
подлежащих приватизации**

1. *Недвижимое имущество по ул. Б. Главан,1 (кад. №0300212043.04, №0300212043.11, №0300212043.14, №0300212043.16, №0300212043.25), в том числе эстакада, ограждение и асфальтное покрытие, с прилегающим земельным участком площадью 17,5% от 10,6767 Га (1,8684 Га).*

Primaria mun. Bălți
Intreprinderea municipală
„Amenajarea Teritoriului
și Spații Verzi Bălți”



3100, Republica Moldova, m. Bălți,
str. Moscovei, 19 tel. (231) 2-24-36

Primaria mun. Bălți
Муниципальное предприятие

„Благоустройство и
Озеленение Бэлць”

3100, Республика Молдова, м. Бэлць
ул. Московская, 19 тел. (231) 2-24-36

Исх. № 148 от 02.04.2024 г.
На _____ от _____

Примару мун. Бэлць
Г – ну Петкову А.С.

Dna D. Boerici
Prin executivul nr. 03.04.24.

МП «Благоустройство и озеленение Бэлць» просит Вас, вынести на рассмотрение Муниципального Совета вопрос о продаже транспортной единицы прицеп тракторный 2PTS-4 (год выпуска 1983, регистрационный номер RTA 188, ивн. № 146) находящегося в хозяйственном ведении предприятия. В связи с тем, что данное основное средство не используется в производственных целях предприятия, так как находится в технически неисправном состоянии. Ремонт невозможен в связи с отсутствием в продаже запасных частей. Основное средство физически и морально устарело.

Приложение:

- Копия выписки из протокола Административного Совета;
- Копия отчета об оценке;

Управляющий
МП «Б и О Бэлць»



Новикова Светлана

Исп. Гл. бухгалтер
Бурлаку Л.П.
тел. 0-788-994-41

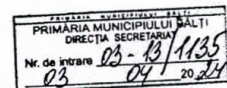

ВЫПИСКА ИЗ ПРОТОКОЛА № 2
заседания административного совета
МП «Благоустройство и Озеленение Бэлць»

26.02.2024 г.

мун. Бэлць

Присутствовали:

Шмульский Г.Л. – председатель Административного совета
Мирон И.А. – член Административного Совета
Мельниченко М.А. – член Административного Совета
Салманова В.Г. – секретарь - член Административного Совета

Представители предприятия:

Новикова С.В. – управляющий МП «БиО Бэлць»
Спринчан Ж.Л. – специалист-координатор ПЭО МП «БиО Бэлць»
Олейник И.В. – бухгалтер по основным средствам МП «БиО Бэлць»
Васюк Т.Д. – председатель трудового коллектива
Бурлаку Л.П. – главный бухгалтер МП «БиО Бэлць»

Повестка дня:

4. **Предварительное разрешение на продажу основного средства трактора Т-40.**

По четвёртому вопросу: Руководитель предприятия обратилась к Административному Совету с вопросом, о том, что ранее рассматривался вопрос о списании основного средства, трактора Т-40 и прицепа, которые не использовались в процессе работы предприятия из-за полного физического износа, примарией мун. Бэлць был возвращён пакет документов из-за отсутствия справки о наличии цветных и драгоценных металлов. Найти экономического агента для получения данного документа не представилось возможным, в связи с чем, предприятие просит рассмотреть вопрос о продаже данного трактора и прицепа путём аукциона.

Решение Административного Совета:

Признать продажу транспортного средства Т-40 и прицепа целесообразным. Руководителю предприятия подготовить пакет документов и передать на рассмотрение Муниципального Совета мун. Бэлць.

Проголосовали: «За» 4 «Против» - «Воздержались» -

Секретарь – Член Административного Совета  Мельниченко Мариана



MD-2004, or. Chișinău,
bd. Ștefan cel Mare 151
Tel. [37322] 221552
Fax [37322] 234425
238819

REPUBLICA MOLDOVA
<http://www.chamber.md>
e-mail: president@chamber.md

151, Ștefan cel Mare str.,
Chișinău, MD-2004
Tel. [37322] 221552
Fax [37322] 234425
238819

REPUBLIC OF MOLDOVA
<http://www.chamber.md>
e-mail: president@chamber.md

RAPORT DE EVALUARE ОТЧЕТ ОБ ОЦЕНКЕ

nr. 0370037

din 21.11.2022

Obiectele destinate evaluării: Tractor T-40
Remorcă 2PTS-4

Beneficiar:

Întreprinderea Municipală AMENAJAREA
TERITORIULUI ȘI SPAȚII VERZI BĂLȚI
or. Bălți, str. Moscovei nr.19, RM
IDNO 1011602002399

Executor:

Filiala Bălți, Camera de Comerț și Industrie a RM
RM, mun. Bălți, str. Victoriei 6

Bălți, 2022

CONȚINUTUL RAPORTULUI DE EVALUARE

Nr. d/o	Denumirea	Nr. pag.
1.	Memoriu explicativ	3
2.	Supoziții și restricții principale	4
3.	Certificat de calitate al expertului-evaluator	4
4.	Aspecte generale	5
4.1.	Noțiunile de bază utilizate în raport	5
4.2.	Documente ca bază a evaluării	5
5.	Descrierea procesului de evaluare	6
6.	Revista metodelor de evaluare	6
7.	Descrierea obiectului evaluării	7
8.	Determinarea valorii de piață a obiectului evaluării	10
9.	Rezultatele estimării valorii de piață	13
10.	Certificat de calificare al expertului-evaluator	14

1. Memoriu explicativ

Obiectul evaluării	Tractor T-40 Remorcă 2PTS-4
Proprietarul obiectului evaluării	Întreprinderea Municipală (IM) AMENAJAREA TERITORIULUI ȘI SPAȚII VERZI BĂLȚI
Beneficiarul evaluării	IM AMENAJAREA TERITORIULUI ȘI SPAȚII VERZI BĂLȚI, IDNO 1011602002399, or. Bălți, str. Moscovei nr.19, RM
Sarcina evaluării	Determinarea valorii de piață
Scopul evaluării	Pentru realizare
Documentele prezentate	1. Cerere din 18.11.2022 2. Comanda 03220716BL din 18.11.2022 3. Certificat de înregistrare MD 0103923 din 16.05.2011 4. Extras din Registrul de stat al persoanelor juridice nr. 71701 din 02.11.2022 5. Adresare nr. 446 din 09.11.2022 6. Certificate tehnice de înmatriculare 7. Raport de primire-predare din 01.06.2011
Data examinării obiectului	18.11.2022
Data estimării valorii	18.11.2022
Data întocmirii raportului de evaluare	21.11.2022
Rata de schimb valutar conform BNM	1 EUR = 19,8301 MDL
Valoarea de piață estimată	- 21 700,00 (douăzeci și una mii șapte sute, 00) MDL – tractor T-40 - 14 700,00 (paisprezece mii șapte sute, 00) MDL – remorcă 2PTS-4
Date despre executor și expert-evaluator	
Executor	Filiala Bălți a Camerei de Comerț și Industrie a Republicii Moldova, secția servicii expertiză, certificare și suport afaceri, Bălți, str. Victoriei 6
Expert-evaluator	Nicolae Istrate, calificat în domeniul expertizei și evaluării mijloacelor de transport, conform certificatului nr.285 din 27.09.2021, valabil până la 27.09.2024, ☎ +(231)30073

Expert-evaluator

Seful secției servicii de expertiză, certificare și suport afaceri

Directoarea filialei Bălți, CCI a RM



Nicolae Istrate

Ion Tașcu

Galina Codița

2. Supoziții și restricții principale

Partea integră a prezentului raport include următoarele supoziții și restricții principale:

- 2.1. Prezentul raport este valabil numai integral și numai în scopul stabilit;
- 2.2. Expertul-evaluator nu poartă răspundere pentru descrierea juridică a drepturilor asupra proprietății evaluate sau pentru chestiunile, ce țin de examinarea drepturilor de proprietate. Dreptul proprietății evaluate se consideră veritabil. Proprietatea evaluată se consideră liberă de orice pretenții sau restricții, în afară de cele indicate în raport;
- 2.3. Expertul-evaluator presupune lipsa oricărui factor ascuns, care influențează evaluarea și starea proprietății, totodată, nu poartă răspundere pentru existența unor astfel de factori ascunși, nici pentru necesitatea elucidării lor;
- 2.4. Datele obținute de expertul-evaluator, care se cuprind în raport, se consideră veridice. Totodată, expertul-evaluator nu poate să garanteze veridicitatea absolută a informației, de aceea pentru toate datele se indică sursa din care acestea au fost preluate;
- 2.5. Expertul-evaluator are dreptul să utilizeze în scopul evaluării oricare din metodele de evaluare, ce nu intră în contradicție cu legislația în vigoare a Republicii Moldova, privind activitatea de evaluare, precum și cu standardele internaționale de evaluare;
- 2.6. Nici beneficiarul evaluării, nici expertul-evaluator nu pot folosi raportul de evaluare altfel, decât prevede scopul prezentului raport;
- 2.7. Raportul de evaluare redă opinia profesională a expertului-evaluator, privind valoarea recomandată a bunului mobil și nu reprezintă garanția, că obiectul evaluării va fi comercializat în mod obligatoriu la prețul indicat în acesta.

3. Certificat de calitate al expertului-evaluator

Expertul-evaluator, în baza cunoștințelor, convingerilor și activității sale confirmă, că:

- 3.1. Afirmările și faptele cuprinse în prezentul raport sunt exacte și corecte;
- 3.2. Analiza independentă și profesională, opiniile precum și concluziile enunțate corespund supozițiilor făcute și condițiilor limită, aparținând personal expertului-evaluator;
- 3.3. Expertul-evaluator n-are interes material curent sau de perspectivă vizavi de obiectul evaluării și este liber de oricare angajamente suplimentare, în afara celor rezultante din contractul de prestări servicii, față de careva parte, legată de obiectul evaluării;
- 3.4. Plata pentru serviciile prestate nu ține de o anumită mărime a valorii obiectului evaluat, nedepinzând, de asemenea, de careva valoare calculată în prealabil sau de valoarea finală stabilită.

4. Aspecte generale

4.1. Noțiunile de bază utilizate în raport

Evaluare – proces de determinare a valorii obiectului evaluării la o dată concretă, ținându-se cont de factorii fizici, economici, sociali și de altă natură, care influențează asupra valorii;

Expert – evaluator – persoană calificată și atestată cu dreptul de a efectua unul sau mai multe genuri de expertiză/evaluare, conform grupelor corespunzătoare de mărfuri;

Obiect al evaluării – bunuri imobile, bunuri mobile și drepturi asupra lor; active nemateriale-drepturi asupra obiectelor proprietății industriale, drepturi de autor; drepturi asupra resurselor naturale etc.; întreprinderi în calitate de complexe patrimoniale; afaceri (businessul); valori mobiliare; obligații debitoare și creditare; lucrări și servicii; informații; alte obiecte;

Bunuri mobile – obiecte materiale și nemateriale, care nu sînt bunuri imobile. Aceste obiecte nu sînt legate de bunuri imobile și ca o categorie pot fi caracterizate prin posibilitatea de a fi permutate;

Scopul evaluării – este determinat de tipul tranzacției sau a altor operațiuni în care este implicat obiectul evaluării și pentru efectuarea cărora evaluatorul poate recomanda o anumită mărime a valorii bunului mobil;

Data evaluării – data, la situația căreia s-a estimat valoarea de bază;

Valoare de piață – suma estimată pentru care un obiect al evaluării poate fi schimbat, la data evaluării, între un cumpărător hotărât să cumpere și un vânzător hotărât să vîndă, după un marketing adecvat, într-o tranzacție liberă în care fiecare parte va acționa competent, cu prudența necesară și neconstrâns;

Drepturile evaluate – conform Codului Civil al RM dreptul de proprietate asupra bunului include dreptul de posesiune, folosință și de dispoziție. Posesiunea presupune stăpânirea efectivă a bunurilor. Folosirea constă în întrebuințarea calităților utile ale bunurilor, iar dispoziția prevede determinarea destinului lui. Proprietarul are dreptul să efectueze diferite tranzacții cu bunul ce-i aparține conform Legislației în vigoare, dacă aceasta nu lezează interesele și drepturile altor persoane, inclusiv înstrăinarea averii în proprietatea altei persoane; transmiterea dreptului de utilizare, folosire și împărțire a averii; punerea averii în gaj (ipotecă), etc.

4.2. Documente ca bază a evaluării

- a) Legea Republicii Moldova cu privire la activitatea de evaluare nr. 989-XV din 18.04.2002
- b) Legea cu privire la Camera de Comerț și Industrie nr. 393-XIV din 13.05.1999
- c) Standarde de evaluare a bunurilor, ediția română, 2022
- d) Recomandări metodice, privind evaluarea mijloacelor de transport, Chișinău 2014

5. Descrierea procesului de evaluare

Procesul de evaluare reprezintă o consecutivitate de proceduri, care sunt utilizate de către expertul-evaluator pentru a estima valoarea bunului.

În scopul estimării valorii de piață a obiectului dat, au fost executate următoarele proceduri:

1. Identificarea obiectului evaluării și drepturilor de proprietate, care include inspectarea obiectului evaluării, studierea documentației tehnice, etc;
2. Colectarea și analiza informației necesare pentru estimarea valorii de piață;
3. Aplicarea metodelor de evaluare:
 - metoda costurilor,
 - metoda analizei comparative a vânzărilor,
 - metoda venitului.
4. Reconcilierea valorilor și estimarea valorii finale;
5. Întocmirea raportului de evaluare.

6. Revista metodelor de evaluare

Evaluarea obiectului destinat evaluării, în conformitate cu prevederile Legii cu privire la activitatea de evaluare nr. 989-XV din 18.04.2002 (MO nr.102 din 16.07.2002) poate fi efectuată, aplicând trei metode.

Metoda cheltuielilor

Metoda cheltuielilor se bazează pe estimarea cheltuielilor pentru crearea unui obiect analogic bunului de evaluat sau a cheltuielilor pentru înlocuirea obiectului supus evaluării; modul de evaluare al patrimoniului în baza costurilor necesare pentru crearea, modificarea și utilizarea obiectului evaluării, ținând cont de deprecierea acumulată.

Metoda analizei comparative a vânzărilor



Metoda analizei comparative a vânzărilor se bazează pe estimarea valorii obiectului prin compararea lui cu alte obiecte similare, vândute sau propuse spre vânzare; modul de evaluare al patrimoniului în baza analizei vânzărilor obiectelor comparabile fiind efectuate ajustările corespunzătoare pentru diferența dintre ele.

Metoda veniturilor

Metoda veniturilor se bazează pe estimarea viitoarelor venituri și cheltuieli, legate de utilizarea obiectului evaluării; modul de evaluare al patrimoniului, în baza valorii veniturilor viitoare, ce ar putea fi obținute, ca rezultat al utilizării bunului.

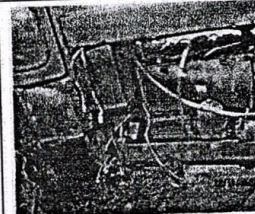
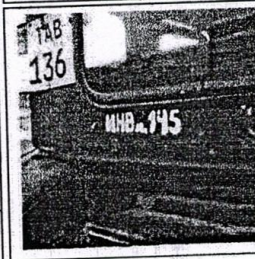

7. Descrierea obiectului evaluării

Evaluarea tractorului și remorcii s-a efectuat în urma examinării acestora, ce a avut loc în Bălți, str. Tudor Vladimirescu nr.39 și în baza analizei documentelor, prezentate de beneficiar. Parametrii calitativi și cantitativi ai mijloacelor de transport (MT), Tractor T-40

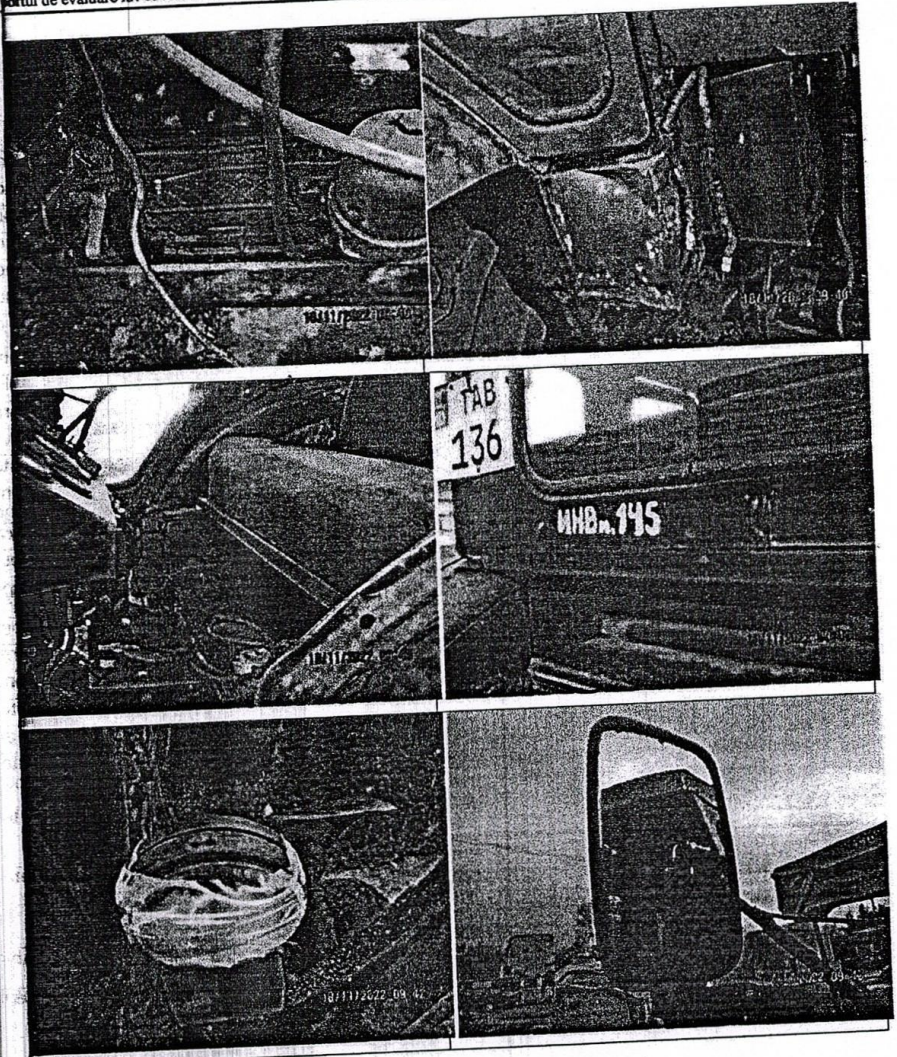
Parametri descriși	Obiectul evaluării	
Informații generale		
Tipul vehiculului	tractor	
Clasa	T	
Modelul	40	
Tipul caroseriei	cu roți	
Număr de identificare	-	
Numărul de înmatriculare	TAB 136	
Culoarea	verde	
Parametrii fizici		
Anul fabricării	1985	
Costul în ore	-	
Numărul de locuri pe banchete	2	
Parametrii tehnici		
Tipul motorului	motorină	
Capacitatea cilindrică, cm ³	-	
Tipul transmisiei	mecanică	
Formula roților	4x2	
Caracteristica fizică	convențional util *	
Defecțiuni accidentare	lipsesc	
Șasiuri, faruri, felinare	integre	
Defecțiuni ale stratului	ștersături și zgîrieturi, pierderea culorii	
Defecțiuni prin coroziune	locurile de îmbinare ale elementelor principale ale cabinei	
Defecțiuni mecanice	panoul din față, capota motorului, panourile ușilor, carcasa cabinei, cu urme de reparație prin sudură	
Interiorul banchetei	bancheta și tapițăriile murdare	
Ală informație relevantă	nu se exploatează; MT necesită lucrări de reparații curente, pneurile cu crăpături, necesită înlocuire, motorul necesită reparație capitală, cutia de viteze nefuncțională, cu scurgeri de ulei.	

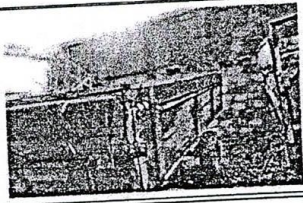
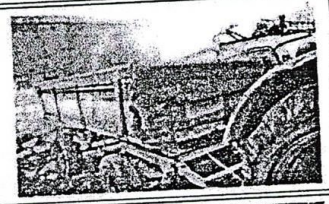

Remorca 2PTS-4

parametri descriși	Obiectul evaluării	
formații generale		
tipul vehiculului	remorca	
marca	2PTS-4	
modelul	-	
tipul caroseriei	cu două axe	
metoda de identificare	-	
numărul de înmatriculare, forma talonului tehnic	RTA 188	
culoarea	nevopsit	
parametrii fizici		
anul fabricării	1983	
parametrii tehnici		
tipul transmisiei	-	
caracteristica fizică	convențional util *	
deteriorări accidentare	lipsesc	
deteriorări ale stratului protector de vopsea	ștersături și zgrieturi, pierderea culorii	
deteriorări prin coroziune	rama dezaxată, cu urme de reparație prin sudură, cu coroziune avansată, obloanele cu deteriorări prin putrefacție a scîndurilor	
deteriorări mecanice	obloanele coșului, podea	
altă informație relevantă	nu se exploatează; cilindrul de ridicare a coșului cu scurgeri de ulei, MT necesită lucrări de reparații curente, schimbarea pneurilor.	

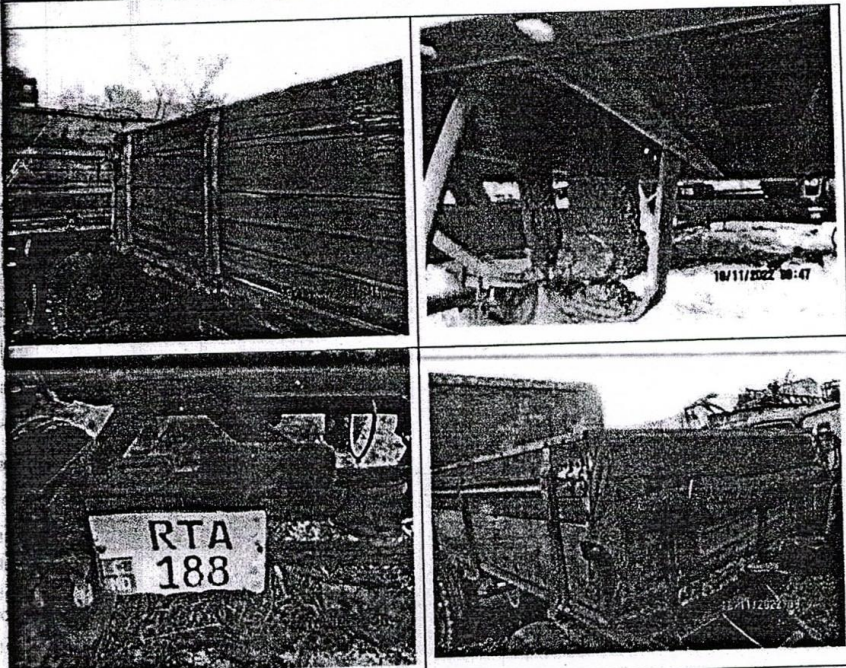

În baza certificatelor tehnice de înmatriculare seria AB nr. 120231, nr. 120787, proprietar al tractorului și remorcii este ÎM AMENAJAREA TERITORIULUI ȘI SPAȚII VERZI BĂLȚI.

MT evaluate au fost examinate în prezența reprezentantului întreprinderii— Botezat Boris, șef de bază.

8. Determinarea valorii de piață a obiectului evaluării

Pentru determinarea valorii de piață a MT, expertul-evaluator a utilizat metoda analizei comparative a vânzărilor, care se bazează pe estimarea valorii MT prin compararea acestora cu cele similare; vândute sau propuse spre vânzare, al căror preț se cunoaște, cu utilizarea coeficienților de corecție respectivi.

Metoda cheltuielilor nu a fost utilizată, din imposibilitatea determinării uzurii acumulate în urma exploatării și sumei cheltuielilor de reconstituire a unui MT similar.

Prin metoda veniturilor valoarea de piață nu s-a determinat, deoarece MT examinate se exploatează în scopuri personale și nu sunt utilizate în activități, ce aduc profit.

În urma cercetării pieței secundare de profil, conform link-urilor:

<https://999.md/ru/78460280>, <https://999.md/ru/7625597>, <https://999.md/ru/78891103>,
<https://999.md/ru/78523789>, <https://999.md/ru/79572530>, <https://999.md/ru/79462267>,
<https://999.md/ru/79532870>, au fost determinate oferte de realizare unice de MT comparabile după

marcă, model, caroserie, termen de exploatare, care se anexează la exemplarul raportului de evaluare, ce se păstrează în arhiva filialei Bălți, CCI a RM, valorile de piață ale cărora sunt indicate în tabelele, ce urmează:

Tractor T-40

Indicatori	Obiectul evaluării	Oferta 1	Oferta 2	Oferta 3
Anul fabricației	1985	1987	1985	1983
Preț ofertă, EUR		1615	1600	1650
Uzura fizică %	70	60	60	60

Remorcă 2PTS-4

Indicatori	Obiectul evaluării	Oferta 1	Oferta 2	Oferta 3
Anul fabricației	1983	1985	1987	1987
Preț ofertă, MDL		1000	1100	1200
Uzura fizică %	70	60	60	60

Pentru a aprecia corectitudinea extraselor de prețuri, expertul-evaluator a calculat deviația statistică standard cu aprecierea procentului de deviație de la valoarea medie de piață (V_{mp}) a ofertelor identificate. Valoarea variației procentuale recomandate pentru MT foste în exploatare constituie 20%.

Prin urmare, valoarea deviației statistice de la valoarea medie se încadrează în limita variației procentuale recomandate de 20%

Corecția la oferta de preț (C_{op}) se aplică pentru toate comparabilele prin diminuarea valorii cu 10%, coeficient 0,9. S-a ținut cont de intervalul de negociere de 5% - 10% de pe piață.

Corecția anului fabricației (C_{af}) se calculează după relația $C_{af}=1+[U_{fn}*(T_{eoc}-T_{eae})]$, unde:

- uzura fizică normativă;
- termenul de exploatare a ofertei comparabile;
- termenul de exploatare a MT evaluat.

Deoarece ofertele comparabile selectate au practic aceeași perioadă de fabricație, ca și MT evaluate, corecția respectivă nu a fost aplicată.

Caracteristica fizică a stării MT examinate este determinată, conform descrierii din tabela, care urmează:

Caracteristica fizică a stării obiectului	Evaluarea stării	Uzură, %
MT nou, ne înregistrat, în stare excelentă, cu lucrările de pregătire comercială, fără urme de exploatare.	Nou	0-5
MT practic nou, în termen de garanție, cu lucrările de deservire tehnică efectuate și care nu cere reparația sau schimbarea unor detalii	Foarte bun	10-15-20
MT fost în exploatare, ieșit din termen de garanție, cu lucrările de deservire tehnică efectuate, fără necesitatea reparației curente sau schimbarea unor detalii. După reparație capitală	Bun	25-30-35-40
MT fost în exploatare, cu lucrările de deservire tehnică efectuate, care necesită reparația curentă sau schimbarea unor detalii, având unele deteriorări neînsemnate al stratului de vopsea.	Satisfăcător	45-50-55-60
MT fost în exploatare, apt pentru exploatare după efectuarea lucrărilor reparației curente (schimbarea) agregatelor, reparația (vopsirea exterioră) a caroseriei.	Convențional util	65-70-75
MT fost în exploatare, care necesită reparație capitală sau schimbarea agregatelor numerotate (motor, caroserie, cadru), vopsirea integrală.	Nesatisfăcător, avariat	Pină la 80
MT fost în exploatare, care necesită reparație în volum ce depășește oportunitatea economică, lipsa posibilității tehnice de reparație, înap pentru exploatare și reparație.	Insuficient-extrem	Mai mult de 80

Astfel, conform caracteristicilor, specificate în tabela respectivă, uzura MT evaluate constituie 70%, iar a ofertelor comparabile selectate – 60%, deoarece acestea, fiind expuse pe piață, au o stare fizică mai bună, decât MT supuse evaluării.

Corecția stării fizice (C_{sf}) se calculează după relația $C_{sf} = \frac{100 - U_{ae}}{100 - U_{oc}}$, unde:

U_{ae} - uzura MT evaluat; U_{oc} - uzura ofertei comparabile.

$$\text{Astfel, } C_{sf} = \frac{100 - 70\%}{100 - 60\%} = 0,75.$$

Determinarea valorii de piață, aplicând abordarea prin piață

Tractor T-40

Indice	Obiectul evaluării	Oferta 1	Oferta 2	Oferta 3
Preț ofertă, EUR		1615	1600	1650
Corecția		0,9	0,9	0,9
Preț corectat, EUR		1454	1440	1485
Anul fabricației	1985	1987	1985	1983
Corecția		1	1	1
Preț corectat, EUR		1454	1440	1485
Uzura fizică %	70	60	60	60
Corecția		0,75	0,75	0,75
Preț corectat, EUR		1091	1080	1114
Valoarea medie		1095 EUR sau 21714 MDL		

Valoarea determinată, acceptată rotunjit, constituie 21 700,00 (douăzeci și una mii șapte sute, 00) MDL

Remorcă 2PTS-4

Indice	Obiectul evaluării	Oferta 1	Oferta 2	Oferta 3
Preț ofertă, EUR		1000	1100	1200
Corecția		0,9	0,9	0,9
Preț corectat, EUR		900	990	1080
Anul fabricației	1983	1985	1987	1987
Corecția		1	1	1
Preț corectat, EUR		900	990	1080
Uzura fizică %	70	60	60	60
Corecția		0,75	0,75	0,75
Preț corectat, EUR		675	743	810
Valoarea medie		743 EUR sau 14734 MDL		

Valoarea determinată, acceptată rotunjit, constituie 14 700,00 (paisprezece mii șapte sute, 00) MDL

9. Rezultatele estimării valorii de piață

Realizând sarcina evaluării, expertul-evaluator a stabilit, că valoarea de piață recomandată a MT, determinată în baza Legii cu privire la activitatea de evaluare nr.989-XV din 18.04.2002 (MO nr.102 din 16.07.2002) prin metoda analizei comparative a vânzărilor, și în considerare factorii de influență ai prețului, la data evaluării constituie:
21 700,00 (douăzeci și una mii șapte sute, 00) MDL – tractor T-40, anul fabricației – 1985, număr de înmatriculare – TAB 136;
14 700,00 (paisprezece mii șapte sute, 00) MDL – remorcă 2PTS-4, anul fabricației – 1987, număr de înmatriculare – RTA 188.

Expert-evaluator

Certificat de calificare nr. 287 din 27.09.2021, valabil până la 27.09.2025

Seful secției servicii de expertiză, certificare și suport afaceri



Nicolae Istrate

Ion Tașcu

Raportul este înregistrat

21.11.2022

Raportul fără ștampilă nu este valabil

Camera de Comerț și Industrie
a Republicii Moldova



Chamber of Commerce and Industry
of the Republic of Moldova

No 285

CERTIFICAT DE CALIFICARE

CERTIFICATE OF QUALIFICATION
КВАЛИФИКАЦИОННЫЙ СЕРТИФИКАТ

al expertului-evaluator de bunuri mobile
эксперта-оценщика движимого имущества

Eliberat domnului / doamnei

Issued to Mr / Mrs
Выдан г-ну / г-же

Istrate Nicolae

Domeniul de calificare:
Область квалификации:

Expertiza și evaluarea mijloacelor de transport
Экспертиза и оценка транспортных средств

Data eliberării
Issue Date
Дата выдачи

.. 27 " 09 2021

Valabil până la data de
Valid up to date
Действителен до

.. 27 " 09 2024

Președinte
President
Президент



Serghei HAREA

L.S.
MJI



Expert-evaluator Nyóliae Istváne
Data "21" / 11. 2022

Primaria mun. Bălți
Intreprinderea municipală
„Amenajarea Teritoriului
și Spații Verzi Bălți”



3100, Republica Moldova, m. Bălți,
str. Moscovei, 19 tel. (231) 2-24-36

Doi L. Negrău
Doi O. Neadeșova
04.04.2024.
Primăria mun. Bălți
Муниципальное предприятие
„Благоустройство и
Озеленение Бэлць”

3100, Республика Молдова, м. Бэлць
ул. Московская, 19 тел. (231) 2-24-36

Исх. № 149 от 04.04.2024 г.
На _____ от _____

Примару мун. Бэлць
Г – ну Петкову А.С.

Doi D. Beșoi
Șpre comisiunea și cadrul comisiei
12/04/2024

МП «Благоустройство и озеленение Бэлць» просит Вас, вынести на рассмотрение Муниципального Совета вопрос о продаже транспортной единицы трактор Т – 40 (год выпуска 1985, регистрационный номер ТАВ 136, ивн. № 145) находящегося в хозяйственном ведении предприятия. В связи с тем, что данное основное средство не используется в производственных целях предприятия, так как находится в технически неисправном состоянии. Ремонт невозможен в связи с отсутствием в продаже запасных частей. Основное средство физически и морально устарело.

Приложение:

- Копия выписки из протокола Административного Совета;
- Копия отчета об оценке;

Управляющий
МП «Б и О Бэлць»



Новикова Светлана

Исп. Гл. бухгалтер
Бурлаку Л.П.
тел. 0-788-994-41

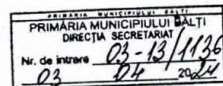

ВЫПИСКА ИЗ ПРОТОКОЛА № 2
заседания административного совета
МП «Благоустройство и Озеленение Бэлць»

26.02.2024 г.

мун. Бэлць

Присутствовали:

Шмульский Г.Л. – председатель Административного совета
Мирон И.А. – член Административного Совета
Мельниченко М.А. – член Административного Совета
Салманова В.Г. – секретарь - член Административного Совета

Представители предприятия:

Новикова С.В. – управляющий МП «БиО Бэлць»
Спринчан Ж.Л. – специалист-координатор ПЭО МП «БиО Бэлць»
Олейник И.В. – бухгалтер по основным средствам МП «БиО Бэлць»
Васюк Т.Д. – председатель трудового коллектива
Бурлаку Л.П. – главный бухгалтер МП «БиО Бэлць»

Повестка дня:

4. Предварительное разрешение на продажу основного средства трактора Т-40.

По четвёртому вопросу: Руководитель предприятия обратилась к Административному Совету с вопросом, о том, что ранее рассматривался вопрос о списании основного средства, трактора Т-40 и прицепа, которые не использовались в процессе работы предприятия из-за полного физического износа, примарией мун. Бэлць был возвращён пакет документов из-за отсутствия справки о наличии цветных и драгоценных металлов. Найти экономического агента для получения данного документа не представилось возможным, в связи с чем, предприятие просит рассмотреть вопрос с продажей данного трактора и прицепа путём аукциона.

Решение Административного Совета:

Признать продажу транспортного средства Т-40 и прицепа целесообразным. Руководителю предприятия подготовить пакет документов и передать на рассмотрение Муниципального Совета мун. Бэлць.

Проголосовали: «За» 4 «Против» - «Воздержались» -

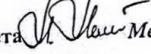
Секретарь – Член Административного Совета  Мельниченко Марианн



RAPORT DE EVALUARE ОТЧЕТ ОБ ОЦЕНКЕ

nr. 0370037

din 21.11.2022

Obiectele destinate evaluării: Tractor T-40
Remorcă 2PTS-4

Beneficiar:

Întreprinderea Municipală AMENAJAREA
TERITORIULUI ȘI SPAȚII VERZI BĂLȚI
or. Bălți, str. Moscovei nr.19, RM
IDNO 1011602002399

Executor:

Filiala Bălți, Camera de Comerț și Industrie a RM
RM, mun. Bălți, str. Victoriei 6

Bălți, 2022

CONȚINUTUL RAPORTULUI DE EVALUARE

Nr. d/o	Denumirea	Nr. pag.
1.	Memoriu explicativ	3
2.	Supoziții și restricții principale	4
3.	Certificat de calitate al expertului-evaluator	4
4.	Aspecte generale	5
4.1.	Noțiunile de bază utilizate în raport	5
4.2.	Documente ca bază a evaluării	5
5.	Descrierea procesului de evaluare	6
6.	Revista metodelor de evaluare	6
7.	Descrierea obiectului evaluării	7
8.	Determinarea valorii de piață a obiectului evaluării	10
9.	Rezultatele estimării valorii de piață	13
10.	Certificat de calificare al expertului-evaluator	14

1. Memoriu explicativ

Obiectul evaluării	Tractor T-40 Remorcă 2PTS-4
Proprietarul obiectului evaluării	Întreprinderea Municipală (ÎM) AMENAJAREA TERITORIULUI ȘI SPAȚII VERZI BĂLȚI
Beneficiarul evaluării	ÎM AMENAJAREA TERITORIULUI ȘI SPAȚII VERZI BĂLȚI, IDNO 1011602002399, or. Bălți, str. Moscovei nr.19, RM
Sarcina evaluării	Determinarea valorii de piață
Scopul evaluării	Pentru realizare
Documentele prezentate	1. Cerere din 18.11.2022 2. Comanda 03220716BL din 18.11.2022 3. Certificat de înregistrare MD 0103923 din 16.05.2011 4. Extras din Registrul de stat al persoanelor juridice nr. 71701 din 02.11.2022 5. Adresare nr. 446 din 09.11.2022 6. Certificate tehnice de înmatriculare 7. Raport de primire-predare din 01.06.2011
Data examinării obiectului	18.11.2022
Data estimării valorii	18.11.2022
Data întocmirii raportului de evaluare	21.11.2022
Rata de schimb valutar conform BNM	1 EUR = 19,8301 MDL
Valoarea de piață estimată	- 21 700,00 (douăzeci și una mii șapte sute, 00) MDL – tractor T-40 - 14 700,00 (paisprezece mii șapte sute, 00) MDL – remorcă 2PTS-4
Date despre executor și expert-evaluator	
Executor	Filiala Bălți a Camerei de Comerț și Industrie a Republicii Moldova, secția servicii expertiză, certificare și suport afaceri, Bălți, str. Victoriei 6
Expert-evaluator	Nicolae Istrate, calificat în domeniul expertizei și evaluării mijloacelor de transport, conform certificatului nr.285 din 27.09.2021, valabil pînă la 27.09.2024, ☎+(231)30073

Expert-evaluator

Șeful secției servicii de expertiză, certificare și suport afaceri
Directoarea filialei Bălți, CCI a RM



Nicolae Istrate

Ion Tașcu

Galina Codîța

2. Supoziții și restricții principale

Partea integră a prezentului raport include următoarele supoziții și restricții principale:

- 2.1. Prezentul raport este valabil numai integral și numai în scopul stabilit;
- 2.2. Expertul-evaluator nu poartă răspundere pentru descrierea juridică a drepturilor asupra proprietății evaluate sau pentru chestiunile, ce țin de examinarea drepturilor de proprietate. Dreptul proprietății evaluate se consideră veritabil. Proprietatea evaluată se consideră liberă de orice pretenții sau restricții, în afară de cele indicate în raport;
- 2.3. Expertul-evaluator presupune lipsa oricărui factori ascunși, care influențează evaluarea și starea proprietății, totodată, nu poartă răspundere pentru existența unor astfel de factori ascunși, nici pentru necesitatea elucidării lor;
- 2.4. Datele obținute de expertul-evaluator, care se cuprind în raport, se consideră veridice. Totodată, expertul-evaluator nu poate să garanteze veridicitatea absolută a informației, de aceea pentru toate datele se indică sursa din care acestea au fost preluate;
- 2.5. Expertul-evaluator are dreptul să utilizeze în scopul evaluării oricare din metodele de evaluare, ce nu intră în contradicție cu legislația în vigoare a Republicii Moldova, privind activitatea de evaluare, precum și cu standardele internaționale de evaluare;
- 2.6. Nici beneficiarul evaluării, nici expertul-evaluator nu pot folosi raportul de evaluare altfel, decât prevede scopul prezentului raport;
- 2.7. Raportul de evaluare redă opinia profesională a expertului-evaluator, privind valoarea recomandată a bunului mobil și nu reprezintă garanția, că obiectul evaluării va fi comercializat în mod obligatoriu la prețul indicat în acesta.

3. Certificat de calitate al expertului-evaluator

Expertul-evaluator, în baza cunoștințelor, convingerilor și activității sale confirmă, că:

- 3.1. Afirmațiile și faptele cuprinse în prezentul raport sunt exacte și corecte;
- 3.2. Analiza independentă și profesională, opiniile precum și concluziile enunțate corespund supozițiilor făcute și condițiilor limită, aparținând personal expertului-evaluator;
- 3.3. Expertul-evaluator n-are interes material curent sau de perspectivă vizavi de obiectul evaluării și este liber de oricare angajamente suplimentare, în afara celor rezultante din contractul de prestări servicii, față de careva parte, legată de obiectul evaluării;
- 3.4. Plata pentru serviciile prestate nu ține de o anumită mărime a valorii obiectului evaluat, nedepinzând, de asemenea, de careva valoare calculată în prealabil sau de valoarea finală stabilită.

4. Aspecte generale

4.1. Noțiunile de bază utilizate în raport

Evaluare – proces de determinare a valorii obiectului evaluării la o dată concretă, ținându-se cont de factorii fizici, economici, sociali și de altă natură, care influențează asupra valorii;

Expert – evaluator – persoană calificată și atestată cu dreptul de a efectua unul sau mai multe genuri de expertiză/evaluare, conform grupelor corespunzătoare de mărfuri;

Obiect al evaluării – bunuri imobile, bunuri mobile și drepturi asupra lor; active nemateriale-drepturi asupra obiectelor proprietății industriale, drepturi de autor; drepturi asupra resurselor naturale etc.; întreprinderi în calitate de complexe patrimoniale; afaceri (businessul); valori mobiliare; obligații debitoare și creditare; lucrări și servicii; informații; alte obiecte;

Bunuri mobile – obiecte materiale și nemateriale, care nu sînt bunuri imobile. Aceste obiecte nu sînt legate de bunuri imobile și ca o categorie pot fi caracterizate prin posibilitatea de a fi permutate;

Scopul evaluării – este determinat de tipul tranzacției sau a altor operațiuni în care este implicat obiectul evaluării și pentru efectuarea cărora evaluatorul poate recomanda o anumită mărime a valorii bunului mobil;

Data evaluării – data, la situația căreia s-a estimat valoarea de bază;

Valoare de piață – suma estimată pentru care un obiect al evaluării poate fi schimbat, la data evaluării, între un cumpărător hotărât să cumpere și un vânzător hotărât să vândă, după un marketing adecvat, într-o tranzacție liberă în care fiecare parte va acționa competent, cu prudența necesară și neconstrâns;

Drepturile evaluate – conform Codului Civil al RM dreptul de proprietate asupra bunului include dreptul de posesiune, folosință și de dispoziție. Posesiunea presupune stăpânirea efectivă a bunurilor. Folosirea constă în întrebuințarea calităților utile ale bunurilor, iar dispoziția prevede determinarea destinului lui. Proprietarul are dreptul să efectueze diferite tranzacții cu bunul ce-i aparține conform Legislației în vigoare, dacă aceasta nu lezează interesele și drepturile altor persoane, inclusiv înstrăinarea averii în proprietatea altei persoane; transmiterea dreptului de utilizare, folosire și împărțire a averii; punerea averii în gaj (ipotecă), etc.

4.2. Documente ca bază a evaluării

- a) Legea Republicii Moldova cu privire la activitatea de evaluare nr. 989-XV din 18.04.2002
- b) Legea cu privire la Camera de Comerț și Industrie nr. 393-XIV din 13.05.1999
- c) Standarde de evaluare a bunurilor, ediția română, 2022
- d) Recomandări metodice, privind evaluarea mijloacelor de transport, Chișinău 2014

5. Descrierea procesului de evaluare

Procesul de evaluare reprezintă o consecutivitate de proceduri, care sunt utilizate de către expertul-evaluator pentru a estima valoarea bunului.

În scopul estimării valorii de piață a obiectului dat, au fost executate următoarele proceduri:

1. Identificarea obiectului evaluării și drepturilor de proprietate, care include inspectarea obiectului evaluării, studierea documentației tehnice, etc;
2. Colectarea și analiza informației necesare pentru estimarea valorii de piață;
3. Aplicarea metodelor de evaluare:
 - metoda costurilor,
 - metoda analizei comparative a vânzărilor,
 - metoda venitului.
4. Reconcilierea valorilor și estimarea valorii finale;
5. Întocmirea raportului de evaluare.

6. Revista metodelor de evaluare

Evaluarea obiectului destinat evaluării, în conformitate cu prevederile Legii cu privire la activitatea de evaluare nr. 989-XV din 18.04.2002 (MO nr.102 din 16.07.2002) poate fi efectuată, aplicând trei metode.

Metoda cheltuielilor

Metoda cheltuielilor se bazează pe estimarea cheltuielilor pentru crearea unui obiect analogic celui de evaluat sau a cheltuielilor pentru înlocuirea obiectului supus evaluării; modul de evaluare al patrimoniului în baza costurilor necesare pentru crearea, modificarea și utilizarea obiectului evaluării, ținând cont de deprecierea acumulată.

Metoda analizei comparative a vânzărilor



Metoda analizei comparative a vânzărilor se bazează pe estimarea valorii obiectului prin compararea lui cu alte obiecte similare, vândute sau propuse spre vânzare; modul de evaluare al patrimoniului în baza analizei vânzărilor obiectelor comparabile fiind efectuate ajustările corespunzătoare pentru diferența dintre ele.

Metoda veniturilor

Metoda veniturilor se bazează pe estimarea viitoarelor venituri și cheltuieli, legate de utilizarea obiectului evaluării; modul de evaluare al patrimoniului, în baza valorii veniturilor viitoare, ce ar putea fi obținute, ca rezultat al utilizării bunului.

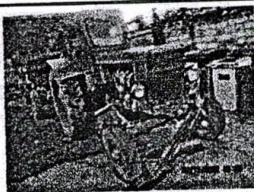
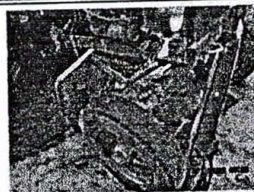

7. Descrierea obiectului evaluării

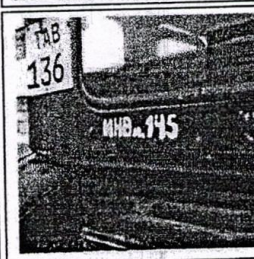
Evaluarea tractorului și remorcii s-a efectuat în urma examinării acestora, ce a avut loc în Bălți, str. Tudor Vladimirescu nr.39 și în baza analizei documentelor, prezentate de beneficiar.
Parametrii calitativi și cantitativi ai mijloacelor de transport (MT), Tractor T-40

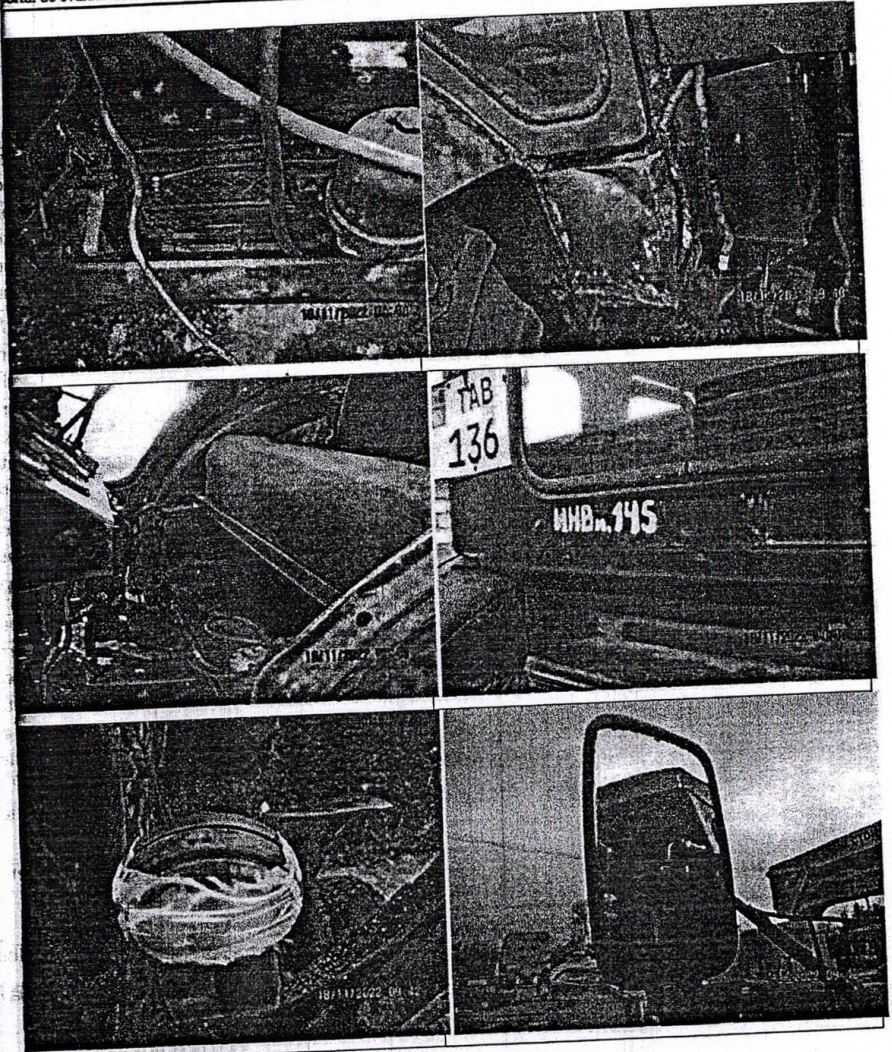
Parametrii descriși	Obiectul evaluării	
Informații generale		
Tipul vehiculului	tractor	
Modelul	T	
Tipul caroseriei	cu roți	
Număr de identificare	-	
Numărul de înmatriculare	TAB 136	
Culoarea	verde	
Parametrii fizici		
Anul fabricării	1985	
Capacitate în ore	-	
Numărul de locuri pe banchete	2	
Parametrii tehnici		
Tipul motorului	motorină	
Capacitatea cilindrică, cm ³	-	
Tipul transmisiei	mecanică	
Formula roților	4x2	
Caracteristica fizică	convențional util *	
Deficiențe accidentare	lipsesc	
Deficiențe de echipament, faruri, felinare	integre	
Deficiențe ale stratului protector de vopsea	ștersături și zgirieturi, pierderea culorii	
Deficiențe prin coroziune	locurile de îmbinare ale elementelor principale ale cabinei	
Deficiențe mecanice	panoul din față, capota motorului, panourile ușilor, carcasa cabinei, cu urme de reparație prin sudură	
Interiorul	bancheta și tapițăriile murdare	
Ală informație relevantă	nu se exploatează; MT necesită lucrări de reparații curente, pneurile cu crăpături, necesită înlocuire, motorul necesită reparație capitală, cutia de viteze nefuncțională, cu scurgeri de ulei.	

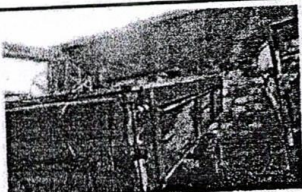
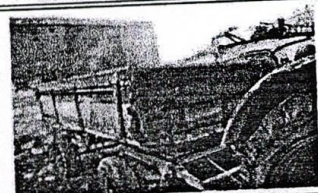

Remorca 2PTS-4

Parametrii descriși	Obiectul evaluării	
Informații generale		
Tipul vehiculului	remorca	
Modelul	2PTS-4	
Tipul caroseriei	cu două axe	
Modul de identificare	-	
Numărul de înmatriculare, numărul talonului tehnic	RTA 188	
Tipul obloanei	nevopsit	
Parametrii fizici		
Anul fabricării	1983	
Parametrii tehnici		
Tipul transmisiei	-	
Caracteristica fizică	convențional util *	
Deteriorări accidentare	lipsesc	
Deteriorări ale stratului protector de vopsea	ștersături și zgîrieturi, pierderea culorii	
Deteriorări prin coroziune	rama dezaxată, cu urme de reparație prin sudură, cu coroziune avansată, obloanele cu deteriorări prin putrefacție a scîndurilor	
Deteriorări mecanice	obloanele coșului, podea	
Ală informație relevantă	nu se exploatează; cilindrul de ridicare a coșului cu scurgeri de ulei, MT necesită lucrări de reparații curente, schimbarea pneurilor.	

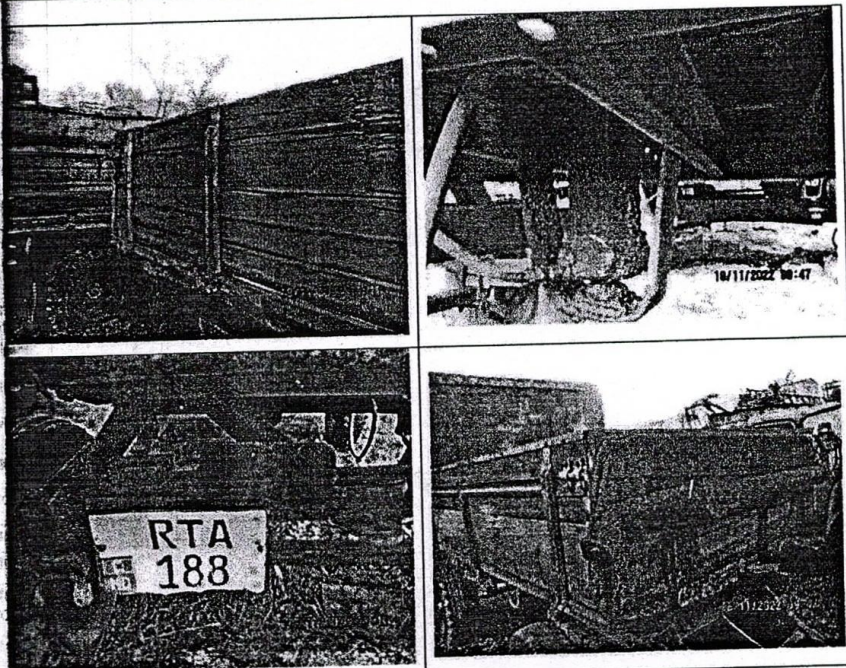

În baza certificatelor tehnice de înmatriculare seria AB nr. 120231, nr. 120787, proprietar al tractorului și remorcii este ÎM AMENAJAREA TERITORIULUI ȘI SPAȚII VERZI BĂLȚI.

MT evaluate au fost examinate în prezența reprezentantului întreprinderii– Botezat Boris, șef de bază.

8. Determinarea valorii de piață a obiectului evaluării

Pentru determinarea valorii de piață a MT, expertul-evaluator a utilizat metoda analizei comparative a vânzărilor, care se bazează pe estimarea valorii MT prin compararea acestora cu modele similare; vândute sau propuse spre vânzare, al căror preț se cunoaște, cu utilizarea coeficienților de corecție respectivi.

Metoda cheltuielilor nu a fost utilizată, din imposibilitatea determinării uzurii acumulate în urma exploatării și sumei cheltuielilor de reconstituire a unui MT similar.

Prin metoda veniturilor valoarea de piață nu s-a determinat, deoarece MT examinate se exploatează în scopuri personale și nu sunt utilizate în activități, ce aduc profit.

În urma cercetării pieței secundare de profil, conform link-urilor:

<https://999.md/ru/78460280>, <https://999.md/ru/7625597>, <https://999.md/ru/78891103>,
<https://999.md/ru/78523789>, <https://999.md/ru/79572530>, <https://999.md/ru/79462267>,

<https://999.md/ru/79532870>, au fost determinate oferte de realizare unice de MT comparabile după
marcă, model, caroserie, termen de exploatare, care se anexează la exemplarul raportului de
evaluare, ce se păstrează în arhiva filialei Bălți, CCI a RM, valorile de piață ale cărora sunt
prezentate în tabelele, ce urmează:

Tractor T-40

Indicatori	Obiectul evaluării	Oferta 1	Oferta 2	Oferta 3
Anul fabricației	1985	1987	1985	1983
Preț ofertă, EUR		1615	1600	1650
Uzura fizică %	70	60	60	60

Remorcă 2PTS-4

Indicatori	Obiectul evaluării	Oferta 1	Oferta 2	Oferta 3
Anul fabricației	1983	1985	1987	1987
Preț ofertă, MDL		1000	1100	1200
Uzura fizică %	70	60	60	60

Pentru a aprecia corectitudinea extraselor de prețuri, expertul-evaluator a calculat deviația
statistică standard cu aprecierea procentului de deviație de la valoarea medie de piață (V_{mp}) a
ofertelor identificate. Valoarea variației procentuale recomandate pentru MT foste în exploatare
constituie 20%.

Prin urmare, valoarea deviației statistice de la valoarea medie se încadrează în limita variației
procentuale recomandate de 20%

Corecție la oferta de preț (C_{op}) se aplică pentru toate comparabilele prin diminuarea valorii cu
20%, coeficient 0,9. S-a ținut cont de intervalul de negociere de 5% - 10% de pe piață.

Corecția anului fabricației (C_{af}) se calculează după relația $C_{af}=1+[U_{fn}*(T_{eoc}-T_{eaa})]$, unde:
uzura fizică normativă;

termenul de exploatare a ofertei comparabile;

termenul de exploatare a MT evaluat.

Deoarece ofertele comparabile selectate au practic aceeași perioadă de fabricație, ca și MT
evaluare, corecția respectivă nu a fost aplicată.

Caracteristica fizică a stării MT examinate este determinată, conform descrierii din tabela,
care urmează:

Caracteristica fizică a stării obiectului	Evaluarea stării	Uzură, %
MT nou, ne înregistrat, în stare excelentă, cu lucrările de pregătire comercială, fără urme de exploatare.	Nou	0-5
MT practic nou, în termen de garanție, cu lucrările de deservire tehnică efectuate și care nu cere reparația sau schimbarea unor detalii	Foarte bun	10-15-20
MT fost în exploatare, ieșit din termen de garanție, cu lucrările de deservire tehnică efectuate, fără necesitatea reparației curente sau schimbarea unor detalii. După reparație capitală	Bun	25-30-35-40
MT fost în exploatare, cu lucrările de deservire tehnică efectuate, care necesită reparația curentă sau schimbarea unor detalii, având unele deteriorări neînsemnate al stratului de vopsea.	Satisfăcător	45-50-55-60
MT fost în exploatare, apt pentru exploatare după efectuarea lucrărilor reparației curente (schimbarea) agregatelor, reparația (vopsirea exterioară) a caroseriei.	Convențional util	65-70-75
MT fost în exploatare, care necesită reparație capitală sau schimbarea agregatelor numerotate (motor, caroserie, cadru), vopsirea integrală.	Nesatisfăcător, avariat	Până la 80
MT fost în exploatare, care necesită reparație în volum ce depășește oportunitatea economică, lipsa posibilității tehnice de reparație, înapt pentru exploatare și reparație.	Insuficient-extrem	Mai mult de 80

Astfel, conform caracteristicilor, specificate în tabela respectivă, uzura MT evaluate constituie 70%, iar a ofertelor comparabile selectate – 60%, deoarece acestea, fiind expuse pe piață, au o stare fizică mai bună, decât MT supuse evaluării.

Corecția stării fizice (C_{sf}) se calculează după relația $C_{sf} = \frac{100 - U_{ae}}{100 - U_{oc}}$, unde:

U_{ae} - uzura MT evaluat; U_{oc} - uzura ofertei comparabile.

$$\text{Astfel, } C_{sf} = \frac{100 - 70\%}{100 - 60\%} = 0,75.$$

Determinarea valorii de piață, aplicând abordarea prin piață

Tractor T-40

Indice	Obiectul evaluării	Oferta 1	Oferta 2	Oferta 3
Preț ofertă, EUR		1615	1600	1650
Corecția		0,9	0,9	0,9
Preț corectat, EUR		1454	1440	1485
Anul fabricației	1985	1987	1985	1983
Corecția		1	1	1
Preț corectat, EUR		1454	1440	1485
Uzura fizică %	70	60	60	60
Corecția		0,75	0,75	0,75
Preț corectat, EUR		1091	1080	1114
Valoarea medie		1095 EUR sau 21714 MDL		

Valoarea determinată, acceptată rotunjit, constituie 21 700,00 (douăzeci și una mii șapte sute, 00) MDL.

Remorcă 2PTS-4

Indice	Obiectul evaluării	Oferta 1	Oferta 2	Oferta 3
Preț ofertă, EUR		1000	1100	1200
Corecția		0,9	0,9	0,9
Preț corectat, EUR		900	990	1080
Anul fabricației	1983	1985	1987	1987
Corecția		1	1	1
Preț corectat, EUR		900	990	1080
Uzura fizică %	70	60	60	60
Corecția		0,75	0,75	0,75
Preț corectat, EUR		675	743	810
Valoarea medie		743 EUR sau 14734 MDL		
Valoarea determinată, acceptată rotunjit, constituie 14 700,00 (paisprezece mii șapte sute, 00) MDL				

9. Rezultatele estimării valorii de piață

Realizînd sarcina evaluării, expertul-evaluator a stabilit, că valoarea de piață comandată a MT, determinată în baza Legii cu privire la activitatea de evaluare nr.989-XV din 18.04.2002 (MO nr.102 din 16.07.2002) prin metoda analizei comparative a vânzărilor, și în considerare factorii de influență ai prețului, la data evaluării constituie: **21 700,00 (douăzeci și una mii șapte sute, 00) MDL - tractor T-40, anul fabricației - 1985, număr de înmatriculare - TAB 136;**
14 700,00 (paisprezece mii șapte sute, 00) MDL - remorcă 2PTS-4, anul fabricației - 1987, număr de înmatriculare - RTA 188.

Expert-evaluator

Certificat de calificare nr. 287 din 27.09.2021, valabil până la 27.09.2024

Seful secției servicii de expertiză, certificare și suport afaceri



Nicolae Istrate

Ion Tașcu

Raportul este înregistrat

21.11.2022

Raportul fără ștampilă nu este valabil

Camera de Comerț și Industrie
a Republicii Moldova



Chamber of Commerce and Industry
of the Republic of Moldova

№285

CERTIFICAT DE CALIFICARE

CERTIFICATE OF QUALIFICATION
КВАЛИФИКАЦИОННЫЙ СЕРТИФИКАТ

al expertului-evaluator de bunuri mobile
эксперта-оценщика движимого имущества

Eliberat domnului / doamnei

Issued to Mr / Mrs
Выдан г-ну / г-же

Istrate Nicolae

Domeniul de calificare:
Область квалификации:

Expertiza și evaluarea mijloacelor de transport
Экспертиза и оценка транспортных средств

Data eliberării

Issue Date
Дата выдачи

27 " 09 2021

Valabil până la data de

Valid up to date
Действителен до

27 " 09 2024

Președinte
President
Президент



Serghei HAREA

L.S.
M.II

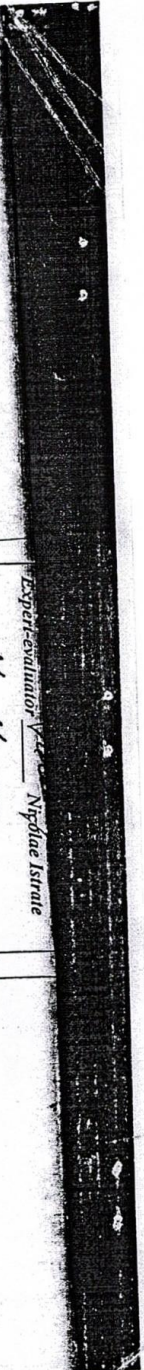

Export-ordinator Ver Nydia Istrate

Data "21" / 11 / 2022



ÎNCHEIERE

la proiectul de decizie a Consiliului municipal Bălți

Cu privire la completarea cu punctele 16 și 17 a anexei la decizia Consiliului municipal Bălți nr. 14/60 din 22.12.2016 „Cu privire la aprobarea listei bunurilor proprietate municipală, supuse privatizării” cu modificările și completările ulterioare

Proiectul de decizie în cauză a fost elaborat în conformitate cu art. 14 din Legea RM privind administrația publică locală nr. 436-XVI din 28.12.2006, Legea RM privind decentralizarea administrativă nr. 435-XVI din 28.12.2006, Legea RM privind administrarea și deetizarea proprietății publice nr. 121-XVI din 04.05.2007, în baza adresării ÎM „Amenajarea teritoriului și spații verzi Bălți” nr. 148 din 02.04.2024 și nr. 149 din 02.04.2024.

Luând în considerare cele expuse mai sus și decizia comisiei de administrare a proprietății publice din 25.04.2024, considerăm posibilă examinarea proiectului de decizie dat în cadrul ședinței Consiliului municipal Bălți.

Șef-adjunct al DPM și RF



Diana Bacioi

3

Примэрия мун. Бэлць
Юридическое Управление
ул. Индепенденций, 1
тел.: (0231) 5-46-34
(0231) 5-46-35



Primăria mun. Bălți
Direcția Juridică
str. Independenței, 1
tel.: (0231) 5-46-34
(0231) 5-46-35

AVIZ

„Cu privire la completarea cu punctele 16 și 17 a anexei la decizia
Consiliului municipal Bălți nr. 14/60 din 22.12.2016
„Cu privire la aprobarea listei bunurilor proprietate municipală,
supuse privatizării” cu modificările și completările ulterioare”

Examinând proiectul de decizie a Consiliului municipal Bălți „Cu privire la completarea cu punctele 16 și 17 a anexei la decizia Consiliului municipal Bălți nr. 14/60 din 22.12.2016 „Cu privire la aprobarea listei bunurilor proprietate municipală, supuse privatizării” cu modificările și completările ulterioare”, care a fost elaborat de Direcția proprietate municipală și relații funciare, Direcția Juridică a Primăriei mun. Bălți consideră că în conformitate cu art. 14 din Legea RM privind administrația publică locală nr. 436-XVI din 28.12.2006, Legea RM privind decentralizarea administrativă nr. 435-XVI din 28.12.2006, Legea RM privind administrarea și deetatarea proprietății publice nr. 121-XVI din 04.05.2007, în baza adresării ÎM „Amenajarea teritoriului și spații verzi Bălți” nr. 148 din 02.04.2024 și nr. 149 din 02.04.2024, - proiectul sus-menționat poate fi examinat și aprobat la ședința Consiliului municipal Bălți.

Șeful Direcției Juridice

Vitalii Balan

29.04.24