



DECIZIA
РЕШЕНИЕ

nr.
din 2024

Proiect

Cu privire la tăieri de igienă a spațiilor
verzi crescute în zona de protecție a
rețelelor termice SA „CET-NORD”

În conformitate cu art. 14 alin. (2) p. f¹) din Legea privind administrația publică locală nr. 436-XVI din 28.12.2006, Legea cu privire la spațiile verzi ale localităților urbane și rurale nr. 591-XIV din 23.09.1999, Legea regnului vegetal nr. 239-XVI din 08.11.2007, art. 4 alin. (2) p. e) din Legea privind monitoringul bunurilor imobile nr. 267 din 29.11.2012, Hotărârea Guvernului nr. 27 din 19.01.2004 „Pentru aprobarea Regulamentului cu privire la autorizarea tăierilor în fondul forestier și vegetația forestieră din afara fondului forestier”, Hotărârea Guvernului nr. 876 din 14.12.2022 pentru aprobarea Regulamentului privind zonele de protecție a rețelelor termice, examinând adresarea SA „CET-NORD” nr. 211-08/0287 din 29.02.2024, înregistrată în primăria cu nr. 03-13/726 din 29.02.2024, în baza actului de cercetare fitosanitară a vegetației forestiere emis de ÎM «Amenajarea Teritoriului și Spații Verzi Bălți» și Autorizației pentru tăieri ale vegetației forestiere, eliberată de către Agenția de Mediu,-

Consiliul municipal Bălți DECIDE:

1. Se recunoaște necesitatea tăierilor de igienă a arborilor crescuți în zonele de protecție a rețelelor termice în vederea excluderii deteriorării acestor rețele și obiectelor aferente lor, conform anexei.
2. Întreprinderea Municipală „Amenajarea Teritoriului și Spații Verzi Bălți”:
 - 2.1. va efectua lucrările tăierilor de igienă a vegetației forestiere din spațiile verzi în limita mijloacelor financiare alocate;
 - 2.2. va întocmi documentația necesară respectivă pentru decontarea contravalorii vegetației forestiere tăiate din spațiile verzi în conformitate cu valoarea de bilanț.
3. Primarul mun. Bălți va prezenta spre aprobare Consiliului mun. Bălți actele necesare pentru decontarea contravalorii vegetației forestiere tăiate din spațiile verzi în conformitate cu valoarea de bilanț.
4. Prezenta decizie poate fi contestată la Judecătoria Bălți (sediul Central, str. Hotinului, nr. 43) în termen de 30 de zile de la data comunicării, potrivit prevederilor Codului administrativ al Republicii Moldova nr. 116/2018.
5. Controlul asupra executării prezentei decizii se pune în sarcina comisiei consultative de specialitate pentru gospodărie municipală, administrarea bunurilor și protecția mediului.

Președintele ședinței V
ordinare a Consiliului
municipal Bălți

Contrasemnează:
Secretara Consiliului
municipal Bălți

Irina Serdiuc

Lista arborilor
supuși tăierilor selective conform
Autorizației pentru tăieri ale vegetația forestiere

Nr	Adresa	Denumirea (Specia)	Unit.	Diametrul Tulpinii	Masa lemnoasă m ³	Starea arborelui	Categoria de stare Sanitară	Concluzia (Măsuri de protecție și ameliorare propuse)	Autorizație de mediu	Responsabil pentru executarea lucrărilor
1	str. V. Coroban, 2	frasin	1	49 cm	1,7	Arborele crește pe adresa str. V. Coroban, 2, în protecție SA «Cet-Nord». Arborele cercetat crește la distanța de 1 m, cu înclinare la 45° de rețelele termice. ACT de cercetare fitosanitară a arborilor nr. 3 din 16.04.2024.	III	Tăieri de igienă	Autorizație pentru tăieri ale vegetației forestiere nr. P- 5606/2024 din 23.04.2024	ÎM „AT și SV Bălți”.
2	str. Malinovski, 16 IET nr. 23	arțar	7	22 cm 19 cm 17 cm 12 cm 10 cm 9 cm 8 cm	0,22 0,13 0,13 0,02 0,02 0,02 -	Arborii cresc pe adresa str. Malinovski, 16, de-a lungul magistralei de încălzire și gardului IET nr. 23. Arborii sunt în stare fitosanitar satisfăcătoare dar cresc înclinați spre rețelele termice în zona de protecție SA «Cet-Nord». ACT de cercetare fitosanitară a arborilor nr. 3 din 16.04. 2024.	III	Tăieri de igienă	=/=	=/=

3	str. Malinovski, 16 IET nr. 23	salcâm	2	33 cm 16 cm	0,66 0,07	Arborii cresc pe adresa str. Malinovski, 16, de-a lungul magistralei de încălzire și gardului IET nr. 23. Arborii sunt în stare fitosanitar satisfăcătoare dar cresc înclinați spre rețelele termice în zona de protecție SA «Cet-Nord». ACT de cercetare fitosanitară a arborilor nr. 3 din 16.04.2024.	III	Tăieri de igienă	=/=	=/=
4	str. Kolesov, 19	arțar bif.	1	32*31 cm	1,02	Arborele se află pe str. Kolesov, 19, în zona de protecție SA «Cet-Nord». În urma controlului s-a constatat că un braț cu D 32,0 cm crește cu înclinare 70°, la baza tulpinii este o scorbură de lungime circa 75 cm. ACT de cercetare fitosanitară a arborilor nr. 3 din 16.04.2024.	IV	Tăieri de igienă	=/=	=/=
		corcoduș	1	9 cm	0,02	Arborele se află pe str. Kolesov, 19, în stare fitosanitară satisfăcătoare dar crește în zona de protecție SA «Cet-Nord». ACT de cercetare fitosanitară a arborilor nr. 3 din 16.04.2024.	III	Tăieri de igienă	=/=	=/=
5	str. B. Glavan, 23	stejar	1	52 cm	1,69	Arborele se află pe str. B. Glavan, 23 în zona de protecției SA «Cet-Nord». În urma controlului s-a	III	Tăieri de igienă	=/=	=/=

						depistat că arborele este concrecut în țavă. ACT de cercetare fitosanitară a arborilor nr. 3 din 16.04.2024.				
6	str. Ostafa, 7 «A»	frasin	1	4*4*4*6* 6*6*4 cm	-	Arborele se află pe str. Ostafa, 7 «A». Arborele se află în stare fitosanitară satisfăcătoare dar în zona de protecție SA «Cet-Nord». ACT de cercetare fitosanitară a arborilor nr. 3 din 16.04.2024.	III	Tăieri de igienă	=/=	=/=
7	str. Bulgară, 136/1	dud bif. dud	2	28*36 cm 16 cm	1,04 0,06	Arborii cresc pe adresa str. Bulgară, 136/1 în apropiere magazinului «Linela». Arborii sunt în stare fitosanitară satisfăcătoare dar cresc în zona de protecție SA «Cet-Nord». ACT de cercetare fitosanitară a arborilor nr. 3 din 16.04.2024.	III	Tăieri de igienă	=/=	=/=
		castan	1	31 cm	0,51	Arborele crește pe adresa str. Bulgară, 136/1 în apropiere magazinului «Linela». Arborele se află în stare fitosanitară satisfăcătoare dar crește în zona de protecție SA «Cet-Nord». ACT de cercetare fitosanitară a arborilor nr. 3 din 16.04.2024.	III	Tăieri de igienă	=/=	=/=

8	str. Bulgară, 136/3	ulm bif.	1	20*9 cm	0,18	Arborii cresc pe adresa str. Bulgară, 136/3 în spatele magazinului «Linela». Arborii sunt în stare fitosanitar satisfăcătoare dar cresc în zona de protecție SA «Cet-Nord». ACT de cercetare fitosanitară a arborilor nr. 3 din 16.04.2024.	III	Tăieri de igienă	=/=	=/=
		cireș bif.	1	9*9 cm	0,05					
		măr	1	12 cm	0,0					
9	str. Bulgară, 102	salcie	1	45*24* 28 cm	0,36	Arborele crește pe adresa str. Bulgară, 102 în zona de protecție SA «Cet-Nord», necesită lucrări de defrișare a brațului cu D 28 cm, crește cu înclinare spre rețelele termice. ACT de cercetare fitosanitară a arborilor nr. 3 din 16.04.2024.	III	Elagaj	=/=	=/=
10	str. Pavlov, 6	cais	1	22 cm	0,23	Arborele crește pe adresa str. Pavlov, 6 în zona de protecție SA «Cet-Nord», se află în stare fitosanitară satisfăcătoare, dar coroana lui este înclinată spre rețelele termice al SA «Cet-Nord» și «Bălți-Gaz». ACT de cercetare fitosanitară a arborilor nr. 3 din 16.04.2024.	III	Tăieri de igienă	=/=	=/=
		ailant corcoduș	1 1	8 cm 3 cm	- -	Arborii se află pe str. Pavlov, 6 în zona de protecție SA «Cet-Nord», sunt procrescuți din lăstării și semințiș.	III	Tăieri de igienă	=/=	=/=

						ACT de cercetare fitosanitară a arborilor nr. 3 din 16.04.2024.				
11	str. M. Viteazul, 59/2-57/2	vișin	1	22 cm	0,23	Arborele crește pe adresa str. M. Viteazul, 59/2-57/2, se află în stare fitosanitară satisfăcătoare dar crește în zona de protecție SA «Cet-Nord». ACT de cercetare fitosanitară a arborilor nr. 3 din 16.04.2024.	III	Tăieri de igienă	=/=	=/=
12	str. M. Viteazul-Păcii	plop	2	64 cm 74 cm	2,57 3,44	Arborii cresc pe adresa str. M. Viteazul-Păcii în zona de protecție SA «Cet-Nord», tulpinile lor sunt lipite de țevă. ACT de cercetare fitosanitară a arborilor nr. 3 din 16.04.2024.	III	Tăieri de igienă	=/=	=/=
13	str. Hajdeu, 33	ulm	3	86 cm 55 cm 72 cm	3,77 1,77 2,77	Arborii cresc pe adresa str. A Hajdeu, 33 în zona de protecție SA «Cet-Nord», cresc cu înclinare, sunt uscați circa 70%. ACT de cercetare fitosanitară a arborilor nr. 3 din 16.04.2024.	IV	Tăieri de igienă	=/=	=/=
14	str. Hajdeu, 35	ulm	2	38 cm 32 cm	0,84 0,49	Arborii cresc pe adresa str. A Hajdeu, 35 în zona de protecție SA «Cet-Nord», cresc cu înclinare, anterior au fost tăiate ramuri. Arborii sunt uscați circa 80-85%.	IV	Tăieri de igienă	=/=	=/=

						ACT de cercetare fitosanitară a arborilor nr. 3 din 16.04.2024.				
15	str. Hajdeu, 37	ulm	3	60 cm 42 cm 60 cm	2,02 1,04 2,02	Arborii cresc pe adresa str. A Hajdeu, 37 în zona de protecție SA «Cet-Nord», cresc cu înclinare, sunt uscați circa 90-100%. ACT de cercetare fitosanitară a arborilor nr. 3 din 16.04.2024.	V	Tăieri de igienă	=/=	=/=
16	str. Hajdeu, 45	ulm	6	45 cm 45 cm 65 cm 60 cm 65 cm 70 cm	1,27 1,27 2,52 2,02 2,52 2,77	Arborii cresc pe adresa str. A Hajdeu, 37 în zona de protecție SA «Cet-Nord», cresc cu înclinare, sunt uscați circa 90-100%. ACT de cercetare fitosanitară a arborilor nr. 3 din 16.04.2024.	V	Tăieri de igienă	=/=	=/=
		ulm	1	75 cm	3,02	Arborele crește pe adresa str. Hajdeu, 45 în zona de protecție SA «Cet-Nord», anterior coroana lui a fost ruptă a rămas tulpina de circa 7 m. ACT de cercetare fitosanitară a arborilor nr. 3 din 16.04.2024.	VI	Tăieri de igienă	=/=	=/=
17	str. Vieru, 6	arțar	1	6*4*20 *16*6* 6 cm	0,19	Arborele crește pe adresa str. Vieru, 6. Arborele se află în stare fitosanitară satisfăcătoare dar crește în zona de protecție SA «Cet-Nord». ACT de cercetare fitosanitară a arborilor nr. 3 din 16.04.2024.	III	Tăieri de igienă	=/=	=/=

18	str. Vieru, 9	salcîm	1	22 cm	0,23	Arborele crește pe adresa str. Vieru, 9. Arborele se află în stare fitosanitară satisfăcătoare dar crește în zona de protecție SA «Cet-Nord». ACT de cercetare fitosanitară a arborilor nr. 3 din 16.04.2024.	III	Tăieri de igienă	=/=	=/=
19	str. Paladi, 94 (de-a lungul str. Mecinico)	corcoduș bif.	1	12*15 cm	0,09	Arborii cresc pe adresa str. Paladi, 94 (de-a lungul str. Mecinico), sunt în stare fitosanitară satisfăcătoare dar cresc în zona de protecție SA «Cet-Nord».	III	Tăieri de igienă	=/=	=/=
		ulm bif.	1	18*16 cm	0,21					
		ulm	2	60 cm 26 cm	2,02	Arborii sunt concreșcuți în rețelele termice. ACT de cercetare fitosanitară a arborilor nr. 3 din 16.04.2024.				
		salcie	1	115 cm	5,29	Arborele crește pe adresa str. Paladi, 94 de-a lungul str. Mecinico) în zona de protecție SA «Cet-Nord», anterior coroana lui a fost ruptă, tulpina este în procesul de putrefacție. ACT de cercetare fitosanitară a arborilor nr. 3 din 16.04.2024.	IV	Tăieri de igienă	=/=	=/=
20	str. A. Pușkin, 41-43	ulm ailant bif.	1 2	18 cm 12*16 cm	0,14 0,09	Arborii cresc pe adresa str. A. Pușkin, 41-43. Arborii sunt în stare fitosanitară satisfăcătoare dar cresc în	III	Tăieri de igienă	=/=	=/=

						zona de protecție SA «Cet-Nord». ACT de cercetare fitosanitară a arborilor nr. 3 din 16.04.2024.				
21	str. M. Viteazul, 18 «A»	arțar	2	59 cm 75 cm	2,34 3,78	Arborii cresc pe adresa str. M. Viteazul, 18 «A», sunt în stare fitosanitară satisfăcătoare dar cresc în zona de protecție SA «Cet-Nord», sunt concreșcuți în rețelele termice. ACT de cercetare fitosanitară a arborilor nr. 3 din 16.04.2024.	III	Tăieri de igienă	=/=	=/=
22	str. Voluntarilor, 53-55	plop	1	98 cm	5,18	Arborele crește pe adresa str. Voluntarilor, 53-55 în zona de protecție SA «Cet-Nord», tulpina este lipită de țevă. ACT de cercetare fitosanitară a arborilor nr. 3 din 16.04.2024.	III	Tăieri de igienă	=/=	=/=
23	str. Testemițanu, 2-4	salcâm	1	28 cm	0,35	Arborele crește pe adresa str. Testemițanu, 2-4, se află în stare fitosanitară satisfăcătoare dar crește în zona de protecție SA «Cet-Nord». ACT de cercetare fitosanitară a arborilor nr. 3 din 16.04.2024.	III	Tăieri de igienă	=/=	=/=
24	str. Arbore, 74	vișin	1	13 cm	0,06	Arborele crește pe adresa str. Arbore, 74, se află în stare fitosanitară satisfăcătoare dar crește în	III	Tăieri de igienă	=/=	=/=

						zona de protecție SA «Cet-Nord». ACT de cercetare fitosanitară a arborilor nr. 3 din 16.04.2024.				
25	str. Arbore, 68	nuc	1	60 cm	2,34	Arborele crește pe adresa str. Arbore, 68, se află în stare fitosanitară satisfăcătoare dar crește în zona de protecție SA «Cet-Nord». ACT de cercetare fitosanitară a arborilor nr. 3 din 16.04.2024.	III	Tăieri de igienă	=/=	=/=
26	str. Șt. cel Mare, 8/3	ailant	1	17 cm	0,13	Arborele crește pe adresa str. Șt. cel Mare, 8/3, se află în stare fitosanitară satisfăcătoare dar crește în zona de protecție SA «Cet-Nord». ACT de cercetare fitosanitară a arborilor nr. 3 din 16.04.2024.	III	Tăieri de igienă	=/=	=/=
27	str. Vlaicu, 7	nuc	1	18 cm	0,13	Arborele crește pe adresa str. Vlaicu, 7, se află în stare fitosanitară satisfăcătoare dar crește cu înclinare spre rețelele termice SA «Cet-Nord». ACT de cercetare fitosanitară a arborilor nr. 3 din 16.04.2024.	III	Tăieri de igienă	=/=	=/=

28	str. Independenței, 6	ulm	1	64 cm	1,04	Arborele crește pe adresa str. Independenței, 6 în zona de protecție SA «Cet-Nord», necesită lucrări de defrișare brațului cu D 42, 0 cm , crește cu înclinare spre rețelele termice. ACT de cercetare fitosanitară a arborilor nr. 3 din 16.04.2024.	III	Elagaj	=/=	=/=
29	str. Șt. cel Mare, 35	dud	2	11 cm 10 cm	0,02 0,02	Arborii se află pe str. Șt. cel Mare, 35, sunt în stare fitosanitară satisfăcătoare dar cresc în zona de protecție SA «Cet-Nord», sunt procreșcuți din lăstării și semințiș. ACT de cercetare fitosanitară a arborilor nr. 3 din 16.04.2024.	III	Tăieri de igienă	=/=	=/=
		nuc	1	21 cm	0,22					
30	bd. Laris, 16	nuc	1	24 cm	0,22	Arborii cresc pe adresa bd. Laris, 16, sunt în stare fitosanitară satisfăcătoare dar cresc în zona de protecție SA «Cet-Nord». ACT de cercetare fitosanitară a arborilor nr. 3 din 16.04.2024.	III	Tăieri de igienă	=/=	=/=
		vișin trif.	1	4*6*8 cm	-					
		liliac	1	9 cm	0,02					
31	bd. Laris, 8	ulm	1	50 cm	1,52	Arborele crește pe adresa Bd. Laris, 8, se află în stare fitosanitară satisfăcătoare dar crește în zona de protecție SA «Cet-Nord». ACT de cercetare fitosanitară a arborilor nr. 3 din 16.04.2024.	III	Tăieri de igienă	=/=	=/=

32	str. Suceava, 14	nuc bif.	1	8*6 cm	-	Arborele crește pe adresa str. Suceava, 14, se află în stare fitosanitară satisfăcătoare dar crește din fundament blocului locativ în zona de protecție SA «Cet-Nord». ACT de cercetare fitosanitară a arborilor nr. 3 din 16.04.2024.	III	Tăieri de igienă	=/=	=/=
33	str. Konev, 26	nuc bif.	1	45*15	1,46	Arborele crește pe adresa str. Konev, 26, se află în stare fitosanitară satisfăcătoare dar crește în zona de protecție SA «Cet-Nord». ACT de cercetare fitosanitară a arborilor nr. 3 din 16.04. 2024.	III	Tăieri de igienă	=/=	=/=

Total: numărul de arbori supuși tăierilor Igienă selectivă–70 buc.

RAPORT DE SPECIALITATE

la proiectul de decizie a Consiliului mun. Bălți
„Cu privire la tăieri de igienă a spațiilor verzi crescute în zona
de protecție a rețelelor termice SA „CET-NORD”

Direcția gospodărie comunală a primăriei mun. Bălți propune spre examinare Consiliului mun. Bălți, proiectul de decizie cu privire la tăieri de igienă ale vegetației forestiere.

Proiectul menționat este elaborat în conformitate cu legislația în vigoare, adresarea agentului economic, actului fitosanitar elaborat de către Î.M. «Amenajarea Teritoriului și Spații Verzi Bălți» și Autorizației pentru tăieri ale vegetația forestiere, eliberate de către Agenția de Mediu.

Potrivit rezultatelor inspectării spațiilor verzi din municipiul Bălți, care urma să fie supuse tăierilor selective, sa constatat că lista arborilor inspectați corespunde proiectului de hotărâre.

Direcția gospodărie comunală a primăriei supune proiectul de decizie „ Cu privire la tăieri de igienă ale vegetației forestiere” pentru examinare și aprobare la ședința Consiliului municipal Bălți.

Șef DGC



V. Zincovschi

ex. Evghenia Grati, sp. principal DGC
tel.(0231) 5-46-44



AVIZ
referitor la proiectul de decizie a
Consiliului Local al Municipiului Bălți

Cu privire la tăieri de igienă a spațiilor verzi crescute
în zona de protecție a rețelelor termice SA „CET-NORD”

Inițiator proiect – Primarul Municipiului Bălți
Autor proiect – Direcția gospodărie comunală

Condițiile ce au impus elaborarea proiectului de decizie și finalitățile urmărite:

În calitate de temei de fapt pentru elaborarea proiectului de decizie au servit adresarea „Cet-Nord” S.A. nr. 03-13/726 din 29.02.2024, actele de cercetare fitosanitară a vegetației forestiere emise de Î.M. „Amenajarea Teritoriului și Spații Verzi Bălți”, autorizația pentru tăieri ale vegetației forestiere, eliberată de către Agenția de Mediu.

Principalele prevederi ale proiectului de decizie:

1. Recunoașterea necesității tăierii de igienă a arborilor crescuți în zonele de protecție a rețelelor termice în vederea excluderii deteriorării acestor rețele și obiectelor aferente lor.

2. Punerea în sarcina Întreprinderii Municipale „Amenajarea Teritoriului și Spații Verzi Bălți” efectuarea lucrărilor tăierilor de igienă a vegetației forestiere din spațiile verzi în limita mijloacelor financiare alocate și întocmirea documentației necesare respective pentru decontarea contravalorii vegetației forestiere tăiate din spațiile verzi în conformitate cu valoarea de bilanț.

3. Punerea în sarcina Primarului mun. Bălți prezentarea spre aprobare Consiliului mun. Bălți a actelor necesare pentru decontarea contravalorii vegetației forestiere tăiate din spațiile verzi în conformitate cu valoarea de bilanț.

Cadrul normativ relevant pentru elaborarea proiectului de decizie:

Legea privind administrația publică locală nr.436-XVI din 28.12.2006, care la art. 14 alin. (2) p. f¹) prevede următoarele:

„Articolul 14. Competențele de bază ale consiliilor locale ... (2) Pornind de la domeniile de activitate ale autorităților administrației publice locale de nivelul întâi stabilite la art. 4 al Legii privind descentralizarea administrativă, consiliul local realizează următoarele competențe: ... f¹) decide, în condițiile legislației în vigoare, asupra tăierii, defrișării arborilor și arbuștilor din spațiile verzi proprietate publică a unității administrativ-teritoriale și/sau asupra strămutării lor;”.

Legea cu privire la spațiile verzi ale localităților urbane și rurale nr. 591-XIV din 23.09.1999, care reglementează relațiile în domeniul dezvoltării și protecției spațiilor verzi ale localităților urbane și rurale în scopul asigurării dreptului fiecărui om la un mediu sănătos și estetic plăcut și în același timp interzice tăierile ilicite,

vătămrile plantelor sau a unor părți din ele iar la art. 39 alin. (1) prevede următoarele: „Articolul 39. Finanțarea activităților din spațiile verzi ... (1) Activitățile de administrare și gospodărire a spațiilor verzi subordonate autorităților administrației publice locale sunt finanțate din bugetul local, inclusiv din veniturile colectate, precum și din alte mijloace de proveniență legală.”.

Legea regnului vegetal nr. 239-XVI din 08.11.2007, care stabilește cadrul legal în domeniul conservării, protecției, restabilirii și folosinței obiectelor regnului vegetal, precum și competențele autorităților publice de toate nivelurile și ale instituțiilor științifice din domeniu și care la art. 26 alin. (1)-(4) prevede următoarele:

„Articolul 26. Recoltarea masei lemnoase în procesul de tăiere a vegetației forestiere -

(1) Recoltarea masei lemnoase se efectuează în baza autorizației pentru tăieri ale vegetației forestiere, eliberată persoanelor fizice și juridice de către Agenția de Mediu, cu aplicarea mecanismului de ghișeu unic.

(2) Conform delimitării proprietății asupra terenurilor, prezentul articol se aplică:

- a) terenurilor din domeniul public al statului;
- b) terenurilor din domeniul public al autorităților administrației publice locale;
- c) terenurilor proprietate privată a persoanelor fizice și juridice.

(3) Autorizația pentru tăieri ale vegetației forestiere se eliberează pentru următoarele tipuri de tăieri silvice:

- a) tăieri de produse principale;
- b) tăieri de conservare;
- c) tăieri de reconstrucție ecologică;
- d) tăieri de îngrijire și conducere;
- e) tăieri diverse.

(4) Autorizația pentru tăieri ale vegetației forestiere se eliberează pentru aplicarea tăierilor silvice în vegetația forestieră amplasată pe următoarele categorii de terenuri:

- a) terenurile fondului forestier gestionate de entitățile silvice de stat;
- b) terenurile fondului forestier care nu sunt gestionate de entitățile silvice de stat;
- c) terenurile din categoria spațiilor verzi ale localităților urbane și rurale;
- d) terenurile cu perdele forestiere de protecție și plantațiile de arbori și arbuști situate de-a lungul căilor de comunicație și pe terenurile din fondul apelor;
- e) terenurile cu destinație agricolă pe care sunt amplasate perdele forestiere de protecție;
- f) terenurile proprietate privată obținute în urma deestatizării proprietății publice acoperite cu vegetație forestieră, care după aspect și funcționalitate corespund normelor de clasificare a pădurilor sau spațiilor verzi;
- g) terenurile agricole de tip fânețe, pășuni și cele acoperite cu vegetație forestieră mai mari de 0,25 ha, cu excepția terenurilor ocupate de culturi de plante energetice lemnoase plantate pentru cultivarea biomasei. ...”.

Legea privind monitoringul bunurilor imobile nr. 267 din 29.11.2012, care are drept scop crearea unui mecanism de actualizare a datelor privind bunurile imobile în vederea susținerii sistemului de impozitare și care la art. 4 alin. (2) lit. e) prevede următoarele:

„Articolul 4. Autoritățile publice responsabile de prezentarea informației pentru actualizarea datelor cadastrale ... (2) Autoritățile administrației publice locale sunt responsabile pentru prezentarea informației către organele cadastrale teritoriale, cu anexarea actelor privind: ... e) defrișarea sau sădirea plantațiilor perene;”.

Hotărârea Guvernului nr. 27 din 19.01.2004 „Pentru aprobarea Regulamentului cu privire la autorizarea tăierilor în fondul forestier și vegetația forestieră din afara fondului forestier”.

Hotărârea Guvernului nr. 876 din 14.12.2022 pentru aprobarea Regulamentului privind zonele de protecție a rețelelor termice, care la pct. 12 și pct. 20 subpct. 3) din Regulament prevede următoarele:

12. Zonele de protecție a rețelelor termice se stabilesc de-a lungul traseului de pozare a rețelelor termice, în ambele părți, extins și în spațiu, inclusiv teritoriul adiacent punctelor termice, stațiilor de pompare, sub formă de porțiuni de teren cu lățimea de 3 metri, determinate de unghiul natural al taluzului solului de la marginea elementelor constitutive ale rețelelor termice sau de la partea exterioară a conductelor termice. ...

20. În limitele zonelor de protecție a rețelelor termice, fără acordul scris al unităților termoeenergetice obținut în prealabil, se interzice: ...

3) executarea săpăturilor de orice fel, efectuarea lucrărilor de terasament, plantarea arborilor și a arbuștilor, instalarea sistemelor de irigare;”.

Având în vedere existența cadrului normativ necesar pentru examinarea chestiunii în cauză, prezentul proiect de decizie **este recomandat** pentru examinare în cadrul Consiliului Local al Municipiului Bălți.

Șef Direcție juridică

10.05.2024



Vitalie Balan

Gesti E

Primăria mun. Bălți
Întreprinderea municipală
„Amenajarea Teritoriului
și Spații Verzi Bălți”

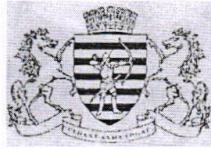

3100, Republica Moldova, m. Bălți,
str. Moscovei, 19 tel. (231) 2-24-36

Primăria mun. Bălți
Муниципальное предприятие
„Благоустройство и
Озеленение Бэлць”

3100, Республика Молдова, м. Бэлць
ул. Московская, 19 тел. (231) 2-24-36

Исх. № 95
от 24.04.2024 г.

Начальнику УКХ мун. Бэлць
Госп. Зинковскому Вячеславу

МП «Благоустройство и Озеленение Бэлць» направляет в Ваш адрес фитосанитарный акт № 3 от 16.04.2024 г. для рассмотрения на заседании Муниципального Совета.



Заместитель управляющего
МП «Благоустройство и Озеленение Бэлць»

Мельниченко Мариана

Исполнитель:
Инженер по благоустройству и озеленению
Числаш С. 023135448



ÎM «Amenajarea teritoriului și spații verzi Bălți»



APROBAT

Administrator ÎM «Amenajarea Teritoriului și spații verzi Bălți»

Novicova S.

ACT nr. 3 din 16.04.2024 de cercetare fitosanitară a arborilor

Controlul spațiilor verzi a fost desfășurat în baza demersului nr. P 03-13/726 din 07.03.2024 către SA «CET-NORD» pentru crearea condițiilor normale de exploatarea spațiilor verzi în zona de protecție a rețelelor termice SA «CET-NORD».

Examinarea vegetațiilor forestiere aflate în gestiune a fost efectuată de angajații ÎM «Amenajarea Teritoriului și Spații Verzi Bălți», conform ord. nr. 5 din 02.01.2024:

- șef adjunct – **Melnicenco M.**
- inginer spații verzi – **Cislaș S.**
- maistru sectorului spații verzi – **Dobrenco A.**

În conformitate cu Legea RM cu privire la spații verzi a localităților urbane și rurale nr. 591- XIV din 23 septembrie 1999, Hotărârea Guvernului RM pentru aprobarea Regulamentului cu privire la autorizarea tăierilor în fondul forestier și vegetația forestieră din afara fondului forestier nr. 27 din 19.01.2004., Regulile Sanitare în pădurile RM, s-a efectuat cercetarea vegetației forestiere supuse fenomenului de uscure cu scopul aprecierii stării sanitare, petrecerea măsurilor de îmbunătățire a acesteia, tot odată înlăturarea vegetației forestiere, care prezintă pericol.

Au fost cercetați arborii de pe adresele nominalizate mai jos și s-a constatat:

Adresa	Denumirea (Specia)	Unit.	Diametrul Tulpinei (cm.)	Masa lemnoasă	Descrierea	Categoria de stare sanitară	Concluzia (Măsurile protecție și ameliorare propuse)
Str. V. Coroban, 2	Frasin	1	49 cm	1,7	Arborele crește pe adresa str. V. Coroban, 2, în protecție SA «Cet-Nord». Arborele cercetat crește la distanța de 1 m, cu înclinare la 45° de rețelele termice.	III	Tăieri de igienă
Str. Malinovski, 16 IET nr. 23	Arțar	7	22 cm 19 cm 17 cm 12 cm 10 cm 9 cm 8 cm	0,22 0,13 0,13 0,02 0,02 0,02 -	Arborii cresc pe adresa str. Malinovski, 16, de-a lungul magistralei de încălzire și gardului IET nr. 23. Arborii sunt în stare fitosanitar satisfăcătoare dar cresc înclinați spre rețelele termice în zona de protecție SA «Cet-Nord».	III	Tăieri de igienă
	Salcîm	2	33 cm 16 cm	0,66 0,07	Arborii cresc pe adresa str. Malinovski, 16, de-a lungul magistralei de încălzire și	III	

					gardului IET nr. 23. Arborii sunt în stare fitosanitar satisfăcătoare dar cresc înclinați spre rețelele termice în zona de protecție SA «Cet-Nord».		
Str. Kolesov, 19	Arțar bif.	1	32*31 cm	1,02	Arborele se află pe str. Kolesov, 19, în zona de protecție SA «Cet-Nord». În urma controlului s-a constatat că un braț cu D 32,0 cm crește cu înclinare 70°, la baza tulpinei este o scorbură de lungime circa 75 cm.	IV	Tăieri de igienă
	Corcoduș	1	9 cm	0,02	Arborele se află pe str. Kolesov, 19, în stare fitosanitară satisfăcătoare dar crește în zona de protecție SA «Cet-Nord».	III	
Str. B. Glavan, 23	Stejar	1	52 cm	1,69	Arborele se află pe str. B. Glavan, 23 în zona de protecției SA «Cet-Nord». În urma controlului s-a depistat că arborele este concrescut în țavă.	III	Tăieri de igienă
Str. Ostafa, 7 «A»	Frasin	1	4*4*4*6* 6*6*4 cm	-	Arborele se află pe str. Ostafa, 7 «A». Arborele se află în stare fitosanitară satisfăcătoare dar în zona de protecție SA «Cet-Nord».	III	Tăieri de igienă
Str. Bulgară, 136/1	Dud bif. Dud	2	28*36 cm 16 cm	1,04 0,06	Arborii cresc pe adresa str. Bulgară, 136/1 în apropiere magazinului «Linela». Arborii sunt în stare fitosanitar satisfăcătoare dar cresc în zona de protecție SA «Cet-Nord».	III	Tăieri de igienă
	Castan	1	31 cm	0,51	Arborele crește pe adresa str. Bulgară, 136/1 în apropiere magazinului «Linela». Arborele se află în stare fitosanitară satisfăcătoare dar crește în zona de protecție SA «Cet-Nord».	III	
Str. Bulgară, 136/3	Ulm bif.	1	20*9 cm	0,18	Arborii cresc pe adresa str. Bulgară, 136/3 în spatele magazinului «Linela». Arborii sunt în stare fitosanitar satisfăcătoare dar cresc în zona de protecție SA «Cet-Nord».	III	Tăieri de igienă
	Cireș bif.	1	9*9 cm	0,05			
	Măr	1	12 cm	0,0			
Str. Bulgară, 102	Salcie	1	45*24*28 cm	0,36	Arborele crește pe adresa str. Bulgară, 102 în zona de protecție SA «Cet-Nord», necesită lucrări de defrișare brațului cu D 28 cm, crește cu înclinare spre rețelele termice.	III	Elagaj
Str. Pavlov, 6	Cais	1	22 cm	0,23	Arborele crește pe adresa str. Pavlov, 6 în zona de protecție SA «Cet-Nord», se află în stare fitosanitară satisfăcătoare	III	Tăieri de igienă

					dar coroana lui atîrnă rețelele SA «Cet-Nord» și «Bălți-Gaz».		
	Ailant Corcoduș	1 1	8 cm 3 cm	- -	Arborii se află pe str. Pavlov, 6 în zona de protecție SA «Cet-Nord», sunt procreșcuți din lăstării și simințiși.	III	
Str. M. Viteazul, 59/2-57/2	Vișin	1	22 cm	0,23	Arborele crește pe adresa str. M. Viteazul, 59/2-57/2, se află în stare fitosanitară satisfăcătoare dar crește în zona de protecție SA «Cet-Nord».	III	Tăieri de igienă
Str. M. Viteazul-Păcii	Plop	2	64 cm 74 cm	2,57 3,44	Arborii cresc pe adresa str. M. Viteazul-Păcii în zona de protecție SA «Cet-Nord», tulpinele lor sunt lipite de țevă.	III	Tăieri de igienă
Str. Hajdeu, 33	Ulm	3	86 cm 55 cm 72 cm	3,77 1,77 2,77	Arborii cresc pe adresa str. A Hajdeu, 33 în zona de protecție SA «Cet-Nord», cresc cu înclinare, sunt uscați circa 70%.	IV	Tăieri de igienă
Str. Hajdeu, 35	Ulm	2	38 cm 32 cm	0,84 0,49	Arborii cresc pe adresa str. A Hajdeu, 35 în zona de protecție SA «Cet-Nord», cresc cu înclinare, ramuri oțeliate anterior au fost tăiați. Arborii sunt uscați circa 80-85%.	IV	Tăieri de igienă
Str. Hajdeu, 37	Ulm	3	60 cm 42 cm 60 cm	2,02 1,04 2,02	Arborii cresc pe adresa str. A Hajdeu, 37 în zona de protecție SA «Cet-Nord», cresc cu înclinare, sunt uscați circa 90-100%.	V	Tăieri de igienă
Str. Hajdeu, 45	Ulm	6	45 cm 45 cm 65 cm 60 cm 65 cm 70 cm	1,27 1,27 2,52 2,02 2,52 2,77	Arborii cresc pe adresa str. A Hajdeu, 37 în zona de protecție SA «Cet-Nord», cresc cu înclinare, sunt uscați circa 90-100%.	V	Tăieri de igienă
	Ulm	1	75 cm	3,02	Arborele crește pe adresa str. Hajdeu, 45 în zona de protecție SA «Cet-Nord», anterior coroana lui a fost ruptă a rămas tulpina de circa 7 m.	VI	
Str. Vieru, 6	Arțar	1	6*4*20*16 *6*6 cm	0,19	Arborele crește pe adresa str. Vieru, 6. Arborele se află în stare fitosanitară satisfăcătoare dar crește în zona de protecție SA «Cet-Nord».	III	Tăieri de igienă
Str. Vieru, 9	Salcîm	1	22 cm	0,23	Arborele crește pe adresa str. Vieru, 9. Arborele se află în stare fitosanitară satisfăcătoare dar crește în zona de protecție SA «Cet-Nord».	III	Tăieri de igienă
Str. Paladi, 94 (de-a lungul str. Mecinicov)	Corcoduș bif.	1	12*15 cm	0,09	Arborii cresc pe adresa str. Paladi, 94 (de-a lungul str. Mecinicov), sunt în stare fitosanitară satisfăcătoare dar cresc în zona de protecție SA	III	Tăieri de igienă
	Ulm bif.	1	18*16 cm	0,21			

	Ulm	2	60 cm 26 cm	2,02	«Cet-Nord». Arborii sunt concrecuți în rețelele termice.		
	Salcie	1	115 cm	5,29	Arborele crește pe adresa str. Paladi, 94 (de-a lungul str. Mecinico) în zona de protecție SA «Cet-Nord», anterior coroana lui a fost ruptă, tulpina este în procesul de putrefacție.	IV	
Str. A. Pușchin, 41-43	Ulm Ailant bif.	1 2	18 cm 12*16 cm	0,14 0,09	Arborii cresc pe adresa str. A. Pușchin, 41-43. Arborii sunt în stare fitosanitar satisfăcătoare dar cresc în zona de protecție SA «Cet-Nord».	III	Tăieri de igienă
Str. M. Viteazul, 18 «A»	Arțar	2	59 cm 75 cm	2,34 3,78	Arborii cresc pe adresa str. M. Viteazul, 18 «A», sunt în stare fitosanitară satisfăcătoare dar cresc în zona de protecție SA «Cet-Nord», sunt concrecuți în rețelele termice.	III	Tăieri de igienă
Str. Voluntarilor, 53-55	Plop	1	98 cm	5,18	Arborele crește pe adresa str. Voluntarilor, 53-55 în zona de protecție SA «Cet-Nord», tulpina este lipită de țevă.	III	Tăieri de igienă
Str. Testemițanu, 2-4	Salcîm	1	28 cm	0,35	Arborele crește pe adresa str. Testemițanu, 2-4, se află în stare fitosanitară satisfăcătoare dar crește în zona de protecție SA «Cet-Nord».	III	Tăieri de igienă
Str. Arbore, 74	Vișin	1	13 cm	0,06	Arborele crește pe adresa str. Arbore, 74, se află în stare fitosanitară satisfăcătoare dar crește în zona de protecție SA «Cet-Nord».	III	Tăieri de igienă
Str. Arbore, 68	Nuc	1	60 cm	2,34	Arborele crește pe adresa str. Arbore, 68, se află în stare fitosanitară satisfăcătoare dar crește în zona de protecție SA «Cet-Nord».	III	Tăieri de igienă
Str. Șt. cel Mare, 8/3	Ailant	1	17 cm	0,13	Arborele crește pe adresa str. Șt. cel Mare, 8/3, se află în stare fitosanitară satisfăcătoare dar crește în zona de protecție SA «Cet-Nord».	III	Tăieri de igienă
Str. Vlaicu, 7	Nuc	1	18 cm	0,13	Arborele crește pe adresa str. Vlaicu, 7, se află în stare fitosanitară satisfăcătoare dar crește cu înclinare spre rețelele termice SA «Cet-Nord».	III	Tăieri de igienă
Str. Independenței, 6	Ulm	1	64 cm	1,04	Arborele crește pe adresa str. Independenței, 6 în zona de protecție SA «Cet-Nord», necesită lucrări de defrișare brațului cu D 42, 0 cm, crește cu înclinare spre rețelele termice.	III	Elagaj
Str. Șt. cel Mare, 35	Dud	2	11 cm 10 cm	0,02 0,02	Arborii se află pe str. Șt. cel Mare, 35, sunt în stare fitosanitară satisfăcătoare dar cresc în zona de protecție SA	III	Tăieri de igienă
	Nuc	1	21 cm	0,22			

					«Cet-Nord», sunt procreșcuți din lăstării și simințiși.		
Bd. Laris, 16	Nuc	1	24 cm	0,22	Arborii cresc pe adresa bd. Laris, 16, sunt în stare fitosanitară satisfăcătoare dar cresc în zona de protecție SA «Cet-Nord».	III	Tăieri de igienă
	Vișin trif.	1	4*6*8 cm	-			
	Liliac	1	9 cm	0,02			
Bd. Laris, 8	Ulm	1	50 cm	1,52	Arborele crește pe adresa Bd. Laris, 8, se află în stare fitosanitară satisfăcătoare dar crește în zona de protecție SA «Cet-Nord».	III	Tăieri de igienă
Str. Suceava, 14	Nuc bif.	1	8*6 cm	-	Arborele crește pe adresa Str. Suceava, 14, se află în stare fitosanitară satisfăcătoare dar crește din fundamet blocului locativ în zona de protecție SA «Cet-Nord».	III	Tăieri de igienă
Str. Konev, 26	Nuc bif.	1	45*15	1,46	Arborele crește pe adresa Str. Konev, 26, se află în stare fitosanitară satisfăcătoare dar crește în zona de protecție SA «Cet-Nord».	III	Tăieri de igienă

1. În total a fost examinați 70 arbori de specii: «Ulm», «Frasin», «Plop», «Salcâm», «Arțar», «Corcoduș», «Dud», «Cireș», «Nuc», «Stejar», «Castan», «Măr», «Salcie», «Cais», «Ailant», «Vișin», «Liliac».

2. Se recomandă următoarele tipuri de intervenții silvotehnice:

Tăieri de igienă – 68 arbori, elagaj - 2 arbori.

3. Volumul masei lemnoase a fost calculat conform indicilor de calculare a m/l conform extraselor din "Сортиментные таблицы" elaborate de Ministerul Gospodăriei Silvice din R. Ucraina a.1983, volumul masei lemnoase a fost calculat luându-se în considerație starea arborilor și poartă caracter orientativ. Avînd în vedere că arborii propuși pentru defrișare, anterior au fost curățați, volumul masei lemnoase a fost calculat estimativ.

Masa lemnoasă, m ³	Calculată
Lemn de foc	71,57 m ³

Semnăturile :

Șef adjunct – Melnicenco M. 

Inginer spații verzi – Cislăș S. 

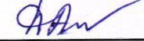
Maistru sectorului spații verzi – Dobrenco A. 

Republica Moldova
PRIMĂRIA mun.BĂLȚI
Piața Independenței, 1
MD-3100, mun.Bălți,
Republica Moldova
tel.: +373 231 23181, fax: +373 231 22348
E-mail: primaria@balti.md
www.balti.md



Республика Молдова
ПРИМЭРИЯ мун.БЭЛЦЬ
Пл. Индепенденцей, 1
МД-3100, мун.Бэлць,
Республика Молдова
тел.:+373 231 23181, факс: +373 231 22348
E-mail: primaria@balti.md
www.balti.md

07.03.2024 Nr. P03-13/726
La nr. _____ din _____ 2024

Către: Administratorul ÎM „Amenajarea
Teritoriului și Spații Verzi Bălți”
str. Moscovei, 19 mun. Bălți

Șeful Inspecției pentru Protecția
Mediului Bălți
str. B. Glavan, 5 mun. Bălți
(pentru informare)

Directorul General al SA „CET-NORD”
str. Ștefan cel Mare, 168 mun. Bălți
(pentru informare)

Prin prezenta, în temeiul dispoziției primarului mun. Bălți „Cu privire la repartizarea alocațiilor bugetare aprobate în bugetul municipal pentru anul 2024 pe grupele principale de cheltuieli 04 „Serviciul în domeniul economiei”, 05 „Protecția mediului” și 06 „Gospodăria de locuințe și gospodăria serviciilor comunale”, readresez spre examinare după competență Întreprinderii Municipale „Amenajarea Teritoriului și Spații Verzi” petiția directorului general al SA „CET-NORD” nr. 211-08/0287 din 29.02.2024, înregistrată la primăria mun. Bălți cu nr. 03-13/726 din 29.02.2024, prin intermediul căreia solicită crearea unei comisii pentru identificarea măsurilor de defrișarea și curățarea arborilor din zona de protecție a rețelelor termice în conformitate cu HG nr.876 din 14.12.2022 pentru aprobarea Regulamentului privind zonele de protecție a rețelelor termice.

Reieșind din cele expuse supra, se recomandă, împreună cu specialiști din cadrul Inspecției pentru Protecția Mediului Bălți și reprezentantul SA „CET-NORD”, efectuarea unei examinări a stării vegetale a arborilor conform anexei.

Despre rezultatele examinării petiției solicităm să informați Primăria mun. Bălți și SA „CET-NORD” în termenii prevăzuți de legislația în vigoare.

Anexă: Petiția (nr. de intrare 03-13/726 din 29.02.2024)

Viceprimarul mun. Bălți

Alexandr Usatii

ex. Evghenia Grati, sp. principal
Direcția gospodărie comunală
tel. 023154644

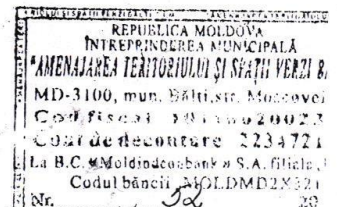

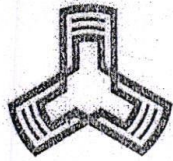

CET-Nord SA

Societatea pe Acțiuni „CET-Nord”

Republica Moldova, 3100, mun. Bălți, str. Ștefan cel Mare, 168
tel. (+373-231) 53-359, 88-359,
E-mail: office@cet-nord.md, www.cet-nord.md
IDNO 1002602003945, Capitalul social :117 796 320 lei
IBAN:MD39VI022510100000013MDL
BC „Victoriabank” SA filiala 1 Bălți,
mun. Bălți BIC VICBMD2X740

Nr.211-08/0287 din 29.02.2024

d-l V. Fircovschi

V. Rlypou

*Spre examinarea
și propuneri.*

29.02.24

Primăria Municipiului Bălți
primaria@balti.md

În atenția: Domnului Alexandr PETCOV, Primar.

Referitor: Defrișarea și curățirea arborilor în zona de protecție a rețelelor termice.

În conformitate cu Hotărârea Guvernului nr. 876 din 14.12.2022 pentru aprobarea Regulamentului privind zonele de protecție a rețelelor termice, solicităm să dispuneți crearea unei comisii privind identificare măsurilor de defrișare și curățare a arborilor din zona de protecție a rețelelor termice.

Suplimentar, menționăm că, în caz că nu vor fi întreprinse acțiuni urgente privind defrișarea arborilor, pot apărea situații de avarie la rețelele termice, ce vor impune sistarea livrării agentului termic către consumatorii finali pentru o perioadă eventual îndelungată.

Întru soluționarea problemei în cauză personalul S.A.„CET-Nord” va acorda asistența tehnică necesară.

Anexa 1: Lista adreselor unde este necesar de efectuat defrișarea arborilor - 2 file.

Anexa 2: Lista adreselor unde este necesar de efectuat curățarea arborilor - 1 filă.

Director General interimar
al întreprinderii

Digitally signed by Brinza Marian
Date: 2024.02.29 10:21:54 EET
Reason: MoldSign Signature
Location: Moldova



Marian BRÎNZA

Executor: A.Pascari, șef SMRT
Telefon: 0 231 53 360

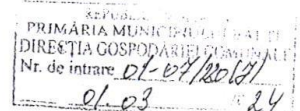

Lista adreselor unde este necesar de efectuat defrișarea arborilor

No	Adresa	Specia	Diametru (cm)
1	Coroban 2	arțar	13
2	Malinovski 15 (IET 28)	arțar	11
3	Malinovski 15 (IET 28)	arțar	15
4	Malinovski 20	salcîm	18
5	Malinovski 16 (IET 23)	arțar	9
6	Malinovski 16 (IET 23)	arțar	6
7	Malinovski 16 (IET 23)	arțar	5
8	Malinovski 16 (IET 23)	arțar	4
9	Malinovski 16 (IET 23)	salcîm	14
10	Malinovski 16 (IET 23)	salcîm	6
11	Malinovski 16 (IET 23)	salcîm	6
12	Griboedov 1-1A	plop	100
13	Paladii 94	frasin	23
14	Paladii 94	frasin	20
15	Paladii 94	frasin	15
16	Paladii 94	frasin	12
17	Paladii 94	frasin	50
18	Paladii 94	salcie	100
19	Paladii 94	prun	18
20	Vieru 9	arțar	13
21	Vieru 9	arțar	13
22	Paladii 97	salcîm	20
23	Vieru 23A	dud	15
24	Pușkin 46 (IET 21)	plop	15
25	Pușkin 98	arțar	13
26	Pușkin 98	arțar	12
27	Pușkin 98	păr	20
28	M. Viteazul 59	vișin	18
29	Kiev 126	nuc	20
30	Hașdeu 33	frasin	100
31	Hașdeu 33	frasin	100
32	Hașdeu 33	frasin	50
33	Hașdeu 33	frasin	12
34	Hașdeu 33	frasin	60
35	Hașdeu 33	frasin	100
36	Hașdeu 35	frasin	25
37	Hașdeu 35	frasin	50
38	Hașdeu 35	frasin	25
39	Hașdeu 35	frasin	35
40	Hașdeu 35	frasin	40
41	Hașdeu 45	arțar	35
42	Hașdeu 45	frasin	60
43	Hașdeu 45	frasin	50
44	Hașdeu 45	frasin	30
45	Hașdeu 45	frasin	60
46	Hașdeu 45	frasin	100
47	Hașdeu 45	frasin	30
48	Hașdeu 45	frasin	25
49	V. Puiu 28	salcîm	20

50	V. Puiu 22	arțar	13
51	V. Puiu 22	castan	20
52	V. Puiu 1 (Eparhia Bălți)	prun	12
53	Bulgară 142	nuc	15
54	Bulgară 136/2	pin	15
55	Bulgară 136/3	arțar	8
56	Bulgară 136/3	ulm	8
57	Bulgară 136/3	brad	8
58	Conev 26	nuc	30
59	Ciarupin 1 (Apă-Canal)	frasin	8
60	Ciarupin 1 (Apă-Canal)	nuc	9
61	Ciarupin 1 (Apă-Canal)	nuc	25
62	Ciarupin 1 (Apă-Canal)	nuc	30
63	Ciarupin 1 (Apă-Canal)	nuc	10
64	Ciarupin 2 – Decebal 127	liliiac	8
65	Ciarupin 4	frasin	15
66	Bulgară 77 (IET 35)	frasin	30
67	Bulgară 77 (IET 35)	frasin	8
68	Ostaf 7A	frasin	8-12
69	Independenței 6	tei	20
70	Șt. cel Mare 35	nuc	8
71	Sf. Nicolai 47-49	nuc	10
72	Șt. cel Mare 74	nuc	25
73	Șt. cel Mare 74	soc	100
74	Lăpușneanu 6	nuc	20
75	Testsmițianu 2-4	frasin	30
76	Ovidiu 13	frasin	30
77	Șt. cel Mare 18	frasin	10
78	Larisa 10	tuia	15
79	Larisa 8	frasin	30
80	Larisa 16	frasin	15
81	Striului 29	frasin	4
82	Suceava 1	frasin	15
83	Suceava 3	nuc	25
84	Suceava 14	nuc	4
85	Șt. cel Mare 8/3	frasin	15
86	Vlărcu 7	nuc	25
87	Kiev 126	cireș	15
88	Arbore 66	frasin	35
89	Arbore 74	nuc	20
90	Arbore 74	frasin	25
91	Arbore 74	cireș	15
92	M.Viteazul 18a	arțar	57
93	M.Viteazul 18a	arțar	50
94	M.Viteazul 53	arțar	10
95	Voluntarilor 53-55	plop	80
96	Pușkin 41-43	plop	20
97	Pușkin 41-43	plop	10
98	Colesov 19	arțar	10
99	Malinovski 1	stejar	30
100	Malinovski 8	stejar	30
101	B. Glavan 23	cireș	10
102	Păcii-M. Viteazul	plop	100

Lista adreselor unde este necesar de efectuat curățare a arborilor

Nr	Adresa	Specia
1	Șciusev 12A	arțar
2	Șciusev 12A	arțar
3	Hașdeu 33	frasin
4	Hașdeu 35	frasin
5	Hașdeu 45	frasin
6	V. Puiu 1 (Eparhia Bălți)	arțar
7	ul. Pavlov 6	cais
8	ul. Pavlov 25	nuc
9	Bulgară 112	nuc
10	Bulgară 102	salcie
11	Bulgară 92	brad
12	Bulgară 104	prun
13	Bulgară 80	nuc
14	Lesecico 22	brad

MINISTERUL MEDIULUI
AL REPUBLICII MOLDOVA

МИНИСТЕРСТВО ОКРУЖАЮЩЕЙ СРЕДЫ
РЕСПУБЛИКИ МОЛДОВА



AGENȚIA DE MEDIU

АГЕНСТВО
ОКРУЖАЮЩЕЙ СРЕДЫ

AUTORIZAȚIE

PENTRU TĂIERI ALE VEGETAȚIEI FORESTIERE

Nr. P-5606/2024

Eliberată Î.M. AMENAJAREA TERITORIULUI ȘI SPAȚII VERZI BĂLȚI

(denumirea beneficiarului, întreprinderii, persoanei fizice)

Republica Moldova, mun. Bălți, Moscovei, 19

(Cod poștal, apartenența departamentală, adresa sediului)

În baza Cerere C310677/2024 din 18.04.2024; Act fitosanitar nr. 3 din 16.04.2024; Act IPM nr.

(documente premergătoare ce stau la baza emiterii actului permisiv)

Tăieri de igienă selectivă - 68(un); Elagaj - 2(un); vol. m³ - 71,57 m³

(Volumul lucrărilor autorizate)

Data eliberării autorizației “ 23 ” aprilie 2024

Termenul de valabilitate până la data de “ 22 ” aprilie 2025

Director

Digitally signed by Stratuta Radu
Date: 2024.04.23 18:35:58 EEST.
Reason: My digital signature
Location: Moldova



Radu Stratuta

Executor: Anjela Edu

DRAPM Agenția de Mediu

L.S.

Pentru realizarea lucrărilor de tăieri în spațiile verzi ale localităților urbane și rurale conform următoarelor caracteristici:

Nr. crt.	Adresa (strada, nr. contur ș.a.)	Nr. arborilor (un.)	Specia	Diamerul (cm.)	Starea fitosanitară a arborilor	Tratament/ Tipul tăierii	Volumul masei lemnoase ce urmează a fi extrasă (m3)
	mun. Bălți str. Coroban, 2	1	Frasin	49	conform actelor	Tăieri de igienă selectivă	1,70
	str. Malinovski, 16	7	Arțar	8-22			0,54
		2	Salcîm	16-33			0,73
	str. Kolesov, 19	1	Arțar bif.	32*31*			1,02
		1	Corcoduș	9			0,02
	str. B. Glavan, 23	1	Stejar	52			1,69
	str. Ostafa, 7/A	1	Frasin 7-furc.	4*4*4*6*6*6*6*6*			
	str. Bulgară, 136/1	2	Dud; Dud bif.	16; 28*36*			1,10
		1	Castan	31			0,51
	str. Bulgară, 136/3	1	Ulm bif.	20*9*			0,18
		1	Cireș	9*9*			0,05
		1	Măr	12			
	str. Bulgară, 102	1	Salcie	45*24*28*		Elagaj	0,36
	str. Pavlov, 6	1	Cais	22			0,23
		1	Ailant	8			
		1	Corcoduș	3			
	str. M. Viteazul, 59/2-57/2	1	Vișin	22			0,23
	str. M. Viteazul-Păcii	2	Plop	64-74			6,01
	str. Hajdeu, 33	3	Ulm	55-86			8,31
	str. Hajdeu, 35	2	Ulm	32-38			1,33
	str. Hajdeu, 37	3	Ulm	42-60			5,08
	str. Hajdeu, 45	7	Ulm	45-75			15,39
	str. Vieru, 6	1	Arțar	6*4*20*16*6*6*			0,19
	str. Vieru, 9	1	Salcîm	22			0,23
	str. Paladi, 94 (de-a lungul str. Mecinicoș)	1	Corcoduș bif.	12*15*			0,09
		1	Ulm bif.	18*16*			0,21
		2	Ulm	26-60			2,02
		1	Salcie	115			5,29
	str. A. Pușkin, 41-43	1	Ulm	18			0,14
		2	Ailant bif.	12*16*			0,09
	str. M. Viteazul, 18/A	2	Arțar american	59-75			6,12
	str. Voluntarilor, 53-55	1	Plop	98			5,18
	str. Testemițanu, 2-4	1	Salcîm	28			0,35
	str. Arbore, 68	1	Nuc comun	60			2,34
	str. Ștefan cel Mare, 8/3	1	Ailant	17			0,13
	str. Vlaicu, 7	1	Nuc comun	18			0,13
	str. Independenței, 6	1	Ulm	64		Elagaj	1,04
	sre. Ștefan cel Mare, 35	2	Dud	10-11			0,04
		1	Nuc comun	21			0,22
	bd. Laris, 16	1	Nuc comun	24			0,22
		1	Vișin trif.	4*6*8*			
		1	Liliac	9			0,02
	bd. Laris, 8	1	Ulm	50			1,52
	str. Suceava, 14	1	Nuc bif.	8*6*			
	str. Konev, 26	1	Nuc bif.	45*15*			1,46

	str. Arbore, 74	1	Vișin	13			0,06
	Total	70					71,57

Prescripții obligatorii:

1. Lucrările silvotehnice se vor efectua în strictă conformitate cu ATVf eliberată de Agenția de Mediu, cu respectarea Regulilor sanitare în pădurile Republicii Moldova;
2. Masa lemnoasă obținută, prealabil calculată și indicată în acte să fie luată la evidență contabilă de gestionarul funciar al terenului;
3. Beneficiarul actului permisiv de mediu (ATVF), va asigura menținerea bilanțului vegetației spațiilor verzi, precum și altă vegetație forestieră de pe terenurile administrate și gestionate, în strictă conformitate cu prevederile și cerințele actelor legislative și normative ale protecției mediului și cele de domeniul gospodăririi și administrării spațiilor verzi și/sau a fondului forestier;
4. În perioada agrotehnică a anului 2024 de efectuat lucrări de plantare a arborilor în golurile formate și locurile slab înverzite, de prevăzut sectoare de teren predispușe pentru plantarea vegetației în scopul menținerii bilanțului spațiilor verzi proprietate publică.



INSPECTORATUL PENTRU PROTECȚIA MEDIULUI

ИНСПЕКЦИЯ ПО ОХРАНЕ ОКРУЖАЮЩЕЙ СРЕДЫ

mun. Chișinău, str. Constantin Tănase, 9, tel. 022-22-69-41, mediu@ipm.gov.md

Subdiviziunea Inspecția pentru Protecția

подразделение Медиului Bălți

ACT DE INSPECTARE Nr. 027724/48

АКТ КОНТРОЛЯ

PRIVIND PROTECȚIA MEDIULUI ȘI FOLOSIREA RAȚIONALĂ A RESURSELOR NATURALE
ПО ОХРАНЕ ОКРУЖАЮЩЕЙ СРЕДЫ И РАЦИОНАЛЬНОМУ ИСПОЛЬЗОВАНИЮ ПРИРОДНЫХ РЕСУРСОВ

„27” martie 2024 ora 9:20
data / число luna / месяц anul / год время

str. B. Clavan, 5, mun. Bălți
locul încheierii / место составления

Subsemnatul, inspectorul de stat al mediului Rudanu Elena, Кражану Василе -
Я, государственный инспектор окружающей среды пителе, prenumele / Ф. И. О. / funcția / должность

Inspectorii principali de stat ai mediului al IPM Bălți;

În prezența Mocheșcu Teodor - inginer în domeniul protecției mediului
В присутствии пителе, prenumele / Ф. И. О.

SA „Cet Nord” - Zircovan - Vitalie - marșier SA „Cet Nord”
Funcția reprezentantului obiectului controlat / должность представителя проверяемого объекта

Cu participarea Cislaș Svetlana - inginer spații verzi
С участием

SM „Amplasarea Teritoriul și Spații Verzi”

Am efectuat controlul de stat privind protecția mediului și utilizarea rațională a resurselor naturale:
произвёл государственную проверку по охране окружающей среды и рациональному использованию природных ресурсов:

spații verzi

Denumirea componentului natural / наименование природного компонента

La Act de examinare a demersului primăriei mun. Bălți
denumirea obiectului controlat, subordonarea departamentală / наименование проверяемого объекта, его ведомственная принадлежность

În rezultatul controlului s-a constatat: nr. P 03-13/726 din 07.03.2024.
Проверкой установлено:

Controlul a fost efectuat în baza solicitării primite de la
primăria mun. Bălți nr P 03-13/726 din 07.03.2024, înregistrată
la IPM Bălți cu nr. 282 din 14.03.2024 cu privire la examinarea
spațiilor verzi în zona de protecție a rețelelor ferovii SA „Cet Nord”

În prezența comisiei sus indicate au fost examinate
starea spațiilor verzi din zona de protecție a rețelelor ferovii
proprietate publică pe sectoarele indicate în act, arbori care
crește înafară de proiect și deteriorată rețelele ferovii a
SA „Cet Nord” creând impedimente rutierului într-o stare tehnică
de exploatare a rețelelor ferovii - se necesită defrișarea
arborilor concurențiali cu rețelele ferovii pe urm. adrese:

- ✓ - vis-a-vis de str. J. Vieru, P crește un arbore de specie Alnus cu 6 brațe, d = 4,0; 6,0; 6,0; 6,0; 16,0; 20,0 cm - coroana creează impedim. la înfrățirea rețelelor ferovii și un arbore de spe-

cîr bălău, $D = 22,0 \text{ cm}$ - ramurile concrescute în defile
 - str. Vitei 13-23A. Un arbore de specie Dud, $D = 35,0 \text{ cm}$ -
 concrescut cu scarb; str. Vitei 23, ^{prob. prin nr. cadastre 03002049061} crește un arbore de specie
 Măz, $D = 8,0 \text{ cm}$ - fulgina concrescută cu scarb, str. Vitei 13-21
 crește lăstășii a ramurilor fructifere $d = 0,3 - 0,6 \text{ cm}$ - curățate
 - De-a lungul brazelei la nivelul str. Paladei 94 crește un
 arbore de specie Cotcodău bifurcat ($D = 12,0; 15,0 \text{ cm}$) - fulg. concrescută;
 Un arbore de specie Bălie, $D = 115$, la baza fulginei există scorburi,
 coroana anterior prăbușită, lipit de scarb; Un arbore de specie
 Ulm, bifurcat ($D = 16,0; 18,0 \text{ cm}$), un arbore de specie Ulm, $D = 60,0$ și
 un Ulm $D = 26,0 \text{ cm}$ - crește concrescuti în defilele scarb;
 - str. M. Vitei 18A. Doi arbori de specie Brînz, $D = 59,0$ și $75,0 \text{ cm}$
 - fulgina concrescută cu scarb (continuarea actului - anexa nr. 1)

Însemnări speciale

Особые отметки

Notele foto a arborilor examinați
 se consemnează explicații, anexa etc. / записываются пояснения, приложения и т.д.
 Întreările de tăiere se efectuează în baza Acordului pentru tăieri ale
 vegetației forestiere conform Legii 239 din 08.11.2007, Regulul Vegetal, art 26.

Pentru curățirea sanitară până la 1/3 din coroana arborilor - notificare, Legea 239

INDICAȚII OBLIGATORII: din 08.11.2007, Regul Vegetal art 26.
Обязательные предписания:

1. Pentru arborii ce necesită lucrări de tăiere este necesar de perfectat
 pachetul de documente pentru a primi Acordul de tăiere a arborilor
 în fondul forestier și vegetația forestieră înafara fondului forestier,
 pentru arborii ce necesită lucrări de curățire sanitară până la 1/3 din
 coroana arborilor - prin notificare, conform art 26', Legea nr 239
 din 08.11.2007 "Regulul Vegetal", art 26'.
2. Arborii tăiați să fie substituiți prin plantarea altor specii.
3. După finalizarea lucrărilor de aducere la starea în ordine.

Semnăturile: Rudeanu Denis
 Подписи: numele prenumele executorului actului / Ф.И.О. составителя акта
 Macheeva Irina
 репрезентанту об'єкту контролю / руководитель / представитель проверяемого объекта
 Crasnarou Vasile
 numele prenumele participanților la control / участвующих в проверке
 Cizlaș Svetlana
 numele prenumele participanților la control / участвующих в проверке
 Anouan Vitale
 A luat cunoștință cu actul și a primit acest document spre executare
 С актом ознакомлен и принял к исполнению

Conducătorul / Reprezentantul obiectului controlat
 Руководитель / Представитель проверяемого объекта
 De fam. adlm. "M. Al și B. B.lli"
 Funcția / должность numele, prenumele / Ф.И.О. semnătura / подпись

L.ș./M.п.

Continuarea actiunii de inspectare nr 024424 din 27.03.2014
- sbr. M. Vitazeu 53, pe teren proprietate ^{nr. cadastrelor 03003020352} privata este un arbore de
specia Nuc, bifurcat, $D = 45,0; 50\text{cm}$. Braul cu $d = 45,0\text{cm}$ congresează
cu rezelele terence - se recomanda a fi taiat;

- sbr. Voluntarilor nr 53-55, crește un arbore de specia Plop, $D = 98,0\text{cm}$
tulpina congresează cu rezelele terence;

- sbr. Testimoniului nr 2-4; vis-a-vis crește un arbore de specia Salcâm
 $D = 28,0\text{cm}$ - congresează cu leavă;

- sbr. Arbori 74-76. Un arbore de specia Visiu, $D = 13,0\text{cm}$ congresează
din lăstărie și ramură, crează impedimente în rularea rezelelor terence;
Un arbore de specia Cires, $D = 20,0\text{cm}$ - ramurile sunt ramificate în leavă
- curățarea ramurilor;

La hotarul GET nr 9 sbr. la Arbori 74 și sbr. Arbori 68 (teren
proprietate privata nr. cadastral 03001110199), pe sectorul
proprietate APL, teren cu hotare nedelimitate crește un arbore
de specia Nuc, $D = 60,0\text{cm}$, tulpina congresează cu rezelele
terence;

- sbr. Ștefan cel Mare 13. Un arbore de specia Alnă, $D = 17,0\text{cm}$,
tulpina congresează cu rezelele terence;

- sbr. Vlaicu 7, un arbore de specia Nuc, $D = 18,0\text{cm}$, tulpina incli-
nată și congresează cu leavă;

- sbr. Independenței, 6. Un arbore de specia Ulm, $D = 64,0\text{cm}$, ramura
cu $d = 42,0\text{cm}$ congresează cu leavă;

- sbr. Ștefan cel Mare 35. Un arbore de specia Dud cu $d = 10,0\text{cm}$
și un arbore de specia Dud, $d = 19,0\text{cm}$ creșcuți din semințe și lăstărie;
tulpina inclinată; Un arbore de specia Nuc, $D = 24,0\text{cm}$, tulpina
inclinată și lipită de leavă; Vis-a-vis de sbr. Ștefan cel Mare 35
crește un arbore de specia Saphoră, $D = 68,0\text{cm}$, de tăiat brațul
auxiliar cu $D = 8,0$ care este lipit de leavă.

- sbr. Ștefan cel Mare, 18. - lucrările au fost efectuate anterior

- sbr. Larisa, 16, un arbore de specia Nuc, $d = 24,0\text{cm}$, tulpina incli-
nată spre leavă "A. Cet-Nord"; Un arbore de specia Visiu, bifurcat
 $d = 4, 6, 8, 0\text{cm}$, brațele cu $d = 40; 6,0\text{cm}$ lipite de leavă;

La spatele blocului locativ crește un arbore de specia Liliac
cu $d = 9,0\text{cm}$ - lipit de leavă;

Anexa nr. 1

str. Larisa 10 și str. Strii 29 - lucrările anterior efectuate.

str. Larisa, 8. Un arbore de specie Ulm, $D=50,0\text{ cm}$, tulpina crescută cu rețelele ferice;

str. Suceava 14. Un arbore de specie Nuc, bifurcat, $D=6,0, 8,0\text{ cm}$ și de fundamentul blocului, coroana concrescută în leavă;

str. Suceava, 3. Un arbore de specie Nuc, $D=22,0\text{ cm}$, curățarea ramurilor

str. Suceava, 1 - lucrările anterior efectuate.

br. Kiev, 122-126: Un arbore de specie Hâr, $D=17,0\text{ cm}$ și un alt de specie Vișin, $D=14,0\text{ cm}$ - curățarea ramurilor; - ogradă comună

f. Nicolae 47-49. Un arbore de specie Nuc, $D=42,0\text{ cm}$, se cere curățarea ramurii scheletare cu $D=22,0\text{ cm}$ (ogradă comună)

str. Lăpușneanu 6. Un arbore de specie Hâr, $D=44,0\text{ cm}$ crescut cu leavă (arborele a fost examinat în cadrul

emersiunii primăriei m. Bălți, nr P-03-13/4 din 05.01.2024; - ogradă comună)

str. Ștefan cel Mare 74 - Un arbore de specie Frasin, $D=9,6\text{ cm}$ crescut cu leavă (anterior exam. de către primăria m. Bălți

nr. P-03-13/4 din 05.01.2024 - ogradă comună)

str. Ovidiu, 13. Un arbore de specie Tei, $D=45,0\text{ cm}$ tulpina lipită de rețelele ferice, de fericele armate (post hotel vizitor)

br. Coroban, 2. Un arbore de specie Frasin, $D=49,0\text{ cm}$, tulpina concrescută cu leavă;

br. Kiev 122-126 - Un arbore de specie Hâr $D=17$, Vișin $D=14,0$ - curăț. ramuri

z. Palade, 94-97 - Cotcoduz bifurcat $D=12,0$ și $15,0\text{ cm}$ - tulpina lipită de leavă

br. Bulgară 136/1 cresc arbori de specie Dud, bifurcat $D=28,0 \times 36,0\text{ cm}$ și $D=16,0\text{ cm}$, castan $D=31,0\text{ cm}$, tulpinile lipite de rețelele ferice.

arbore de specie Brad - ramurile de jos creează impediment în exploatarea elilor - îndicarea coroanei.

z. Strii, 19 - lucrările anterior efectuate.

z. B. Ștefan 23, vis-a-vis restaurant Turica un arbore de specie Stejar $52,0\text{ cm}$, concrescut cu leavă

Pacii intersecție str. M. Viteazii, doi arbori de specie Plop cu $D=64,0$ și 0 cm , tulpina lipită de rețelele ferice.

z. str. Strii, 19 - lucrările anterior efectuate.

Rudeanu Elena

Crasnopol Vasile

Macheșca Trina

A "Cel-pord" de comună B.P.M.A.S.A nr 1 sa perfecteze pachetul de docu
si a obtine autorizatie pentru taierea arborilor de specie



INSPECTORATUL PENTRU PROTECȚIA MEDIULUI

ИНСПЕКЦИЯ ПО ОХРАНЕ ОКРУЖАЮЩЕЙ СРЕДЫ

mun. Chișinău, str. Constantin Tănase, 9, tel. 022-22-69-41, mediu@ipm.gov.md

Subdiviziunea Inspecția pentru Protecția

подразделение Медиului Bălți

ACT DE INSPECTARE Nr. 027716/39

АКТ КОНТРОЛЯ

PRIVIND PROTECȚIA MEDIULUI ȘI FOLOSIREA RAȚIONALĂ A RESURSELOR NATURALE
ПО ОХРАНЕ ОКРУЖАЮЩЕЙ СРЕДЫ И РАЦИОНАЛЬНОМУ ИСПОЛЬЗОВАНИЮ ПРИРОДНЫХ РЕСУРСОВ

„ 19 ” 03 2024 ora 16⁰⁰

str. B. Glavan, 5, mun. Bălți
locul încheierii / место составления

Subsemnatul, inspectorul de stat al mediului Rudolphe Elena - inspector șef
Я, государственный инспектор окружающей среды имя, фамилия / Ф. И. О. / функция / должность

șef al IPM Bălți, Crasnojan Vasile - insp. princ. IPM Bălți

În prezența Mareșea Elena - inginer în domeniul protecției mediului
В присутствии имя, фамилия / Ф. И. О.

SA „Cet-Nord” : Birouso Marian - manager SA „Cet-Nord”
Funcția reprezentantului obiectului controlat / должность представителя проверяемого объекта

Cu participarea Cioba Svetlana - inginer spații verzi
С участием

IPM „ Amenajarea Teritoriului și Spații Verzi ”

Am efectuat controlul de stat privind protecția mediului și utilizarea rațională a resurselor naturale:
произвел государственную проверку по охране окружающей среды и рациональному использованию природных ресурсов:

spații verzi

Denumirea componentului natural / наименование природного компонента

La Act de examinare a demersului primăriei mun. Bălți
denumirea obiectului controlat, subordonarea departamentală / наименование проверяемого объекта, его ведомственная принадлежность

În rezultatul controlului s-a constatat: nr. P03-13/726 din 07.03.2024
Проверкой установлено:

Controlul a fost efectuat în baza solicitării primite de la Primăria mun. Bălți nr. P03-13/726 din 07.03.2024, înregistrată la IPM Bălți cu nr. 22 din 14.03.2024 cu privire la examinarea spațiilor verzi din zona de protecție a rețelelor ferovii a agenției economice SA „Cet-Nord”.

În prezența comisiei sus indicate au fost examinate starea spațiilor verzi din zona de protecție a rețelelor ferovii amplasate pe teritoriul ^{limii oraș} Institutului de Educație Timpurie nr. 23,

str. Malinowski, nr. 16, mun. Bălți, nr. cadastral. 03002130059, s-a constatat (arborii examinați cresc în exteriorul școlii nr. 23 (școala gard):

- Un arbore de specie Arțar american, D=22,0cm - conștient cu traseul ferovii, felul și melinat;

- Un arbore de specie Arțar american, D=19,0cm - conștient cu traseul ferovii

- Un arbore de specie Arțar, D=17,0cm, la baza felului - crăpătură, conștient

ardul nr 23 și traseul feroviar; doi arbori arțar - $D = 8,0; 9,0$ cm - comestibili; cu șase arbori de specia Alțar, $D = 10,0$ cm și $12,0$ cm, înclinați 50° spre traseul feroviar. arbore de specia Salcâm, $D = 33,0$ cm, la baza trunchiului prezintă scorburi, ramura $D = 20,0$ cm pe traseul feroviar, ramurile $12,0$ cm și $10,0$ cm uscate;

arbore de specia Salcâm, $D = 16,0$ cm, trunchiul înclinat spre traseul feroviar. Aceste arbori indică existența impedimentelor pentru trecerea și exploatarea traseului feroviar, se recomandă a fi tăiați.

Pe terenul dat cresc cinci arbori de specia Alțar cu $d = 17,0; 17,0; 18,0$ și un arbore bifurcat $d = 16; 17,0$ cm, un arbore de specia Corcodreș cu $d = 6; 7,0; 20,0$ cm și un arbore de specia Salcâm cu $d = 19,0$ cm - ramurile din coroana arborilor atârșă pe traseul feroviar necesită lucrări de curățare a ramurilor.

Notă specială: Pozele foto se anexază către actul de inspectare.

В ОТМЕТКЕ se consemnează explicații, anexa etc. / записываются пояснения, приложения и т.д.
În situația creată este necesar de perfectat pachetul de documente în a primi Autoritatea de Tăiere a arborilor examinați, de la Agenția Locală în conformitate cu Legea 239 din 08.11.2004 Regulul Vegetal

INDICAȚII OBLIGATORII:

Обязательные предписания:

A. "Cet Nord" să mențină decesul către SP. Amenajarea Teritoriului și Spațiul Verde pentru a perfecta pachetul de documente pentru a primi Autoritatea de Tăiere în fondul forestier și vegetația forestieră din apara fond. forest. și să ia în considerare să fie luată la evidență contabilă; oricând tăiați să fie substituiți prin plantarea altor specii viabile de arbori;

respectat regulile de protecție a muncii și exploatarea spațiilor verzi; să finalizeze lucrările de aducere la ordine.

tu: Rudeanu Elena

СИ: numele prenumele executorului actului / Ф.И.О. составителя акта

Meșter Irina

titlul obiectului controlat / руководитель / представитель проверяемого объекта

Las Svetlana

numele participanților la control / участвующих в проверке

Amajan Vasile

numele participanților la control / участвующих в проверке

Gicenco Maxim

înștiințat cu actul și a primit acest document spre executare
ознакомлен и принял к исполнению

ătorul / Reprezentantul obiectului controlat

руководитель / Представитель поровверяемого объекта

șeful eduzii SP. Amenajarea Teritoriului și Spațiul Verde

руководитель / Ф.И.О.

[Signature]
semnătura / подпись

[Signature]
semnătura / подпись

[Signature]
semnătura / подпись

[Signature]
semnătura / подпись

L.ș./M.п.



INSPECTORATUL PENTRU PROTECȚIA MEDIULUI

ИНСПЕКЦИЯ ПО ОХРАНЕ ОКРУЖАЮЩЕЙ СРЕДЫ

mun. Chișinău, str. Constantin Tănase, 9, tel. 022-22-69-41, mediu@ipm.gov.md

Subdiviziunea Inspectoria pentru Protecția

подразделение Медиului Bălți

ACT DE INSPECTARE Nr. 027719/46

АКТ КОНТРОЛЯ

PRIVIND PROTECȚIA MEDIULUI ȘI FOLOSIREA RAȚIONALĂ A RESURSELOR NATURALE
ПО ОХРАНЕ ОКРУЖАЮЩЕЙ СРЕДЫ И РАЦИОНАЛЬНОМУ ИСПОЛЬЗОВАНИЮ ПРИРОДНЫХ РЕСУРСОВ

„20” martie 2024 ora 14⁰⁰
data / число luna / месяц anul / год время

str. B. Flavan 5, mun. Bălți
locul încheierii / место составления

Subsemnatul, inspectorul de stat al mediului Rudeanu Elena, Crămașon Vasile-
Я, государственный инспектор окружающей среды numele, prenumele / Ф. И. О. / funcția / должность

inspectori principali de stat ai mediului ai IPM Bălți

În prezența Maheșcu Teina - inginer în domeniul protecției mediului
В присутствии numele, prenumele / Ф. И. О.

Vișnevo Maxim - manager SA „Cet-Nord”

Funcția reprezentantului obiectului controlat / должность представителя проверяемого объекта

Cu participarea Cislaș Svetlana - inginer spații verzi SA „AT și SU Bălți”
С участием

Am efectuat controlul de stat privind protecția mediului și utilizarea rațională a resurselor naturale:
произвел государственную проверку по охране окружающей среды и рациональному использованию природных ресурсов:

spații verzi

Denumirea componentului natural / наименование природного компонента

La Act de examinare a demersului primăriei m. Bălți

denumirea obiectului controlat, subordonarea departamentală / наименование проверяемого объекта, его ведомственная принадлежность

În rezultatul controlului s-a constatat: nr 03-13/426 din 04.03.2024

Проверкой установлено:

Comisia sus indicată a examinat solicitarea

primăriei mun. Bălți nr 03-13/426 din 04.02.2024, înle-

găsurată la IPM Bălți cu nr 282 din 14.03.2024 în

urma căreia s-a constatat:

Pe teritoriul proprietate publică pe sectoarele indicate

în act, creșe marfă de proiect arbori care

deteriorează rețelele terne a SA „Cet-Nord”, creșud

impediment în realizării într-o stare tehnică de

exploatare a rețelelor terne, se necesită defri-

zarea arborilor concreșcuți cu rețelele terne pe

următoarele adrese:

✓ - Colesu 19, vis-a-vis de blocul de locuit, alături de

saușu „Darya”- Colesu SA crește un arbore de specie Corylus, e în-

lănat (D=10,0; 17,0; 20cm) - curățarea ramurilor din felulm deosecit

- Un arbore de specie Arțar, e bifurcat ($D = 31,0$; $32,0$ cm), brațul de $32,0$ înclinat 20° spre partea inferioară, Arțul atinge spre rețelele tehnice la baza tulpinii, scorbura cu lung = $25,0$ cm
- Un arbore de specie Corcodreș, $D = 9,0$ cm - coroana ramif pe rețelele tehnice
- sbr. Malinașchi, 8 - lucrările anterior efectuate;
- sbr. Malinașchi, 1 - lucrările anterior efectuate;
- sbr. ^{cu cadavru} ~~Fructoș~~ 1-1A. Un arbore de specie Plop, $D = 158,0$ cm, anterior are coroana ruptă în urma vântului puternic, tulpina convergentă cu seara
- sbr. Ciurpini 2, paralel cu sbr. Decabal 224, crește zarburiți de specie Liliac - necesită curățirea ramurilor;
- sbr. Ciurpini 4, crește la stânga de vîșni, arțar, frasin, $D = 1,0 - 5,0$ cm - curățire
- sbr. Cîșaf - 7A, un arbore specie Frasin cu 7 tulpini de la $4,0$ la $6,0$ cm - coner. reșe
- sbr. Coner, 26, Arbore de specie Nec bifurcat, $D = 45,0$ și $15,0$ cm, coroana inferioară. coroana

Însemnări speciale (continuarea actului nr. 1)
Особые отметки se conspungează explicații, anexa etc. / записываются пояснения, приложения и т.д.
 Pozele foto a arborilor examinați:

Kaltru curățirea ramurilor până la $1/3$ din coroana arborilor sau țineri de igiene a arborilor care constituie impediment pentru vizibilitatea șanțurilor - prin notifi care

INDICAȚII OBLIGATORII: conform Legii nr. 239 din 08.11.2007 "Legea Vegetal" art 26
 Обязательные предписания:

1. De respectat pachetul de documente pentru a primi autorizație pentru efectuarea lucrărilor de întreținere și pentru desfășurarea lucrărilor de curățire în fondul forestier și vegetația forestieră în afara fondului forestier;
2. Măsa luată să se poată la evidențe contabile;
3. Arborii țineri să fie excluși prin plantarea altor specii de arbori stabili;

4. De respectat regulile de protecție a muncii și exploatarea șanțurilor verte
 5. După finalizarea lucrărilor de aducere la starea de ordine

6. SA. Cet Nord în calitate de demers către gestionari de teren și de restituirea pe
 Seful de drum și prezentat

Semnăturile: numele prenumele executorului actului / Ф.И.О. составителя акта
 Подписи: numele prenumele participărilor la control / участвующих в проверке

Maheeva Irina
 reprezentantul obiectului controlat / руководитель / представитель проверяемого объекта

Casimajou Vasile
 numele prenumele participărilor la control / участвующих в проверке

Cișof Ștefan
 numele prenumele participărilor la control / участвующих в проверке

Bizimenco Maxim

A luat cunoștință cu actul și a primit acest document spre executare
 актом ознакомлен и принял к исполнению

Conducătorul / Reprezentantul obiectului controlat
 руководитель / Представитель проверяемого объекта

De faimă adun ~~nr.~~ ~~AP~~ ~~Sub~~ ~~baln~~
 должность / должность numele, prenumele / Ф.И.О. semnătura / подпись

semnătura / подпись
 semnătura / подпись
 semnătura / подпись
 semnătura / подпись
 L.ș./M.п.
 semnătura / подпись

Continuarea actului de inspectare nr. 024719 din 20.03.2024

- sbr. Bulgară 142-146. Un arbore de specie Pin, $D=40,0\text{cm}$, ramurile de la baza coroanei necesită a fi curățate = deteriorare, lucru st. „Cărbun” - ridicarea coroanei;

Un arbore de specie Nuc, $D=15,0\text{cm}$ - curățarea ramurilor; sbr. Bulgară 144. Doi arbori de specie Nuc $D=20,0, 22\text{cm}$ - curăț. ramuri - sbr. Bulgară nr. 142. La șpatela casei crește un arbust de liliac - curățarea ramurilor.

- sbr. Bulgară 136/3. Un arbore de specie Ulm, în șpatela magaziniului. Linița în fața depozitului. Arborele este bifurcat $D=20,0; 9,0\text{cm}$, coroana concurență în față. Un arbore de specie Ilex, bifurcat, $D=9,0; 9,0\text{cm}$ crește în apropierea ferii și un arbore de specie Măz, $D=12,0\text{cm}$ crește în apropierea reșelelor ferice;

- sbr. Leșceico, 28. Un arbore de specie Pin, $D=58,0\text{cm}$, crește la șpatela blocului locativ - curățarea ramurilor;

- sbr. Bulgară 80, vis-a-vis de scara nr. 1 crește un arbore de specie Nuc, $D=18,0\text{cm}$ - ramurile concurese în reșelele ferice - se recomandă curățarea ramurilor;

- sbr. Bulgară, 92 - Un arbore de specie Pin, $D=42,0\text{cm}$ - curățarea ramurilor;

- sbr. Bulgară, 104, Patru arbori de specie Vișin, $d=7,0; 6,0; 8,0; 8,0$ și un arbore de specie Vișin bifurcat, $d=7,8,0\text{cm}$ - tăierea arborilor, deosebit în preajma reșelelor crește lăstărie de vișin cu $d=0,5\text{cm}$ - $1,0\text{cm}$ - se recomandă tăierea lor;

- sbr. Bulgară 102. Un arbore de specie hălciie cu trei brațe $d=24,0; 25,0$ și 45cm - înclinat spre față - tăierea ramurii de $10,0\text{cm}$ din brațul diam. = $45,0\text{cm}$;

- sbr. Bulgară, 112, vis-a-vis de blocul locativ, crește un arbore de specie Nuc, $D=42,0\text{cm}$ - curățarea ramurilor;

- sbr. Paulou, 6, un arbore de specie Zărnos, $D=22,0\text{cm}$, coroana concurență în reșelele ferice; un arbore de specie Bîlănt, $D=8,0\text{cm}$, crește lipit de față și un arbore de specie Coreodius, $D=3,0\text{cm}$ - lipit de față;

- Paulou 25 vis-a-vis de sbr. Turghenev, 2 crește un arbore de specie Nuc, $D=45,0\text{cm}$, se recomandă de tăiat ramura cu $d=30,0\text{cm}$ care este lipită de reșelele ferice; Terenul este proprietate privată.

- sbr. M. Viteoku 57/2 - 59/2. Un arbore de specie Vișin, $D=10,0\text{cm}$ - curăț. ramuri;

anexa nr. 8

Un arbore de speciea Vișiu, $D = 22,0 \text{ cm}$, lipit de rețelele feroviar, tulping ulnuat.

str. Hajdeu 33, cinci arbori de speciea ulm cu $d = 100,0; 75,0; 75,0; 5,0; 60,0 \text{ cm}$ - ramurile deteriora rețelele feroviar - se recomandă curățirea ramurilor; trei arbori de speciea Ulm cu $d = 86,0; 15,0 \text{ cm}; 72,0 \text{ cm}$ - tulping concrescut cu tulping - se recomandă tăierea arborilor, arborii cu $d = 55,0 \text{ cm}$ - uscat 70%.

str. Hajdeu 35, doi arbori de speciea Ulm, $D = 38,0 \text{ cm}$ - 85% uscat, un rășchelar anterior tăiat și cu $D = 32,0 \text{ cm}$, 80% uscat, ramurile auxiliare anterior tăiate și patru arbori de speciea Ulm - curățirea str. ramurilor ca crează impedimente la întreținerea rețelelor feroviar.

str. Hajdeu, 37. Trei arbori de speciea Ulm cu $D = 60,0; 42,0; 60,0 \text{ cm}$.

Trunchiile arborilor deteriora rețelele feroviar. Trei arbori de speciea Ulm, $D = 68,57,0; 42,0 \text{ cm}$ - curățirea ramurilor; șapte arbori cu diametrul cuprins între $50 - 98,0 \text{ cm}$ - curățirea ramurilor.

str. Hajdeu 45; șapte arbori de speciea Ulm, $D = 45,0 \text{ cm}$ - înclinat,

0% uscat, anterior rupte ramurile scheletare, $D = 45 \text{ cm}$ - 100% uscat

$D = 65,0$ și 70 cm - 100% uscat; $D = 75,0 \text{ cm}$ - 100% uscat coroana

anterior ruptă la $h = 7,0 \text{ cm}$ și doi arbori, $D = 65,0; 60,0 \text{ cm}$ - se recomandă

tăierea arborilor și șapte arbori cu $D = 70,0; 85,0; 58,0; 65,0; 42,0;$

$18,0; 57,0 \text{ cm}$ - curățirea ramurilor și deteriora rețelele feroviar.

str. Puzosiu 41-43: Un arbore de speciea Ulm, $d = 18,0$, tulping concrescut

cu rețelele feroviar; Un arbore de speciea Alnă, bifurcat, $D = 12,0; 16,0$,

tulping concrescut cu rețelele feroviar;

str. Puzosiu, 46 - lucrările anterior au fost efectuate;

str. Puzosiu, 98. Patru arbori: de speciea Alnă, $D = 20,0 \text{ cm}$ - concrescut

cu gard, coroana concrescută cu ferile, crescut din seminț și

lăstariș, un arbore de speciea Ulm, bifurcat, $D = 10,0; 12,0; 12,0$; un

arbore de speciea Alnă, $D = 10,0 \text{ cm}$ și un arbore de speciea Păd

$D = 20,0 \text{ cm}$. De-a lungul gardului crește lăstariș cu $d = 0,5 \text{ cm} - 1,0 \text{ cm}$

are nevoie lucrări de tăiere - agrada comună.

Ardreanu Elena

Birincescu Maxim

Crasnașcu Vasile

Costaș Svetlana

Macheșcu Irina

St. Ceroban, 2



str. Malinovski, 16

0019



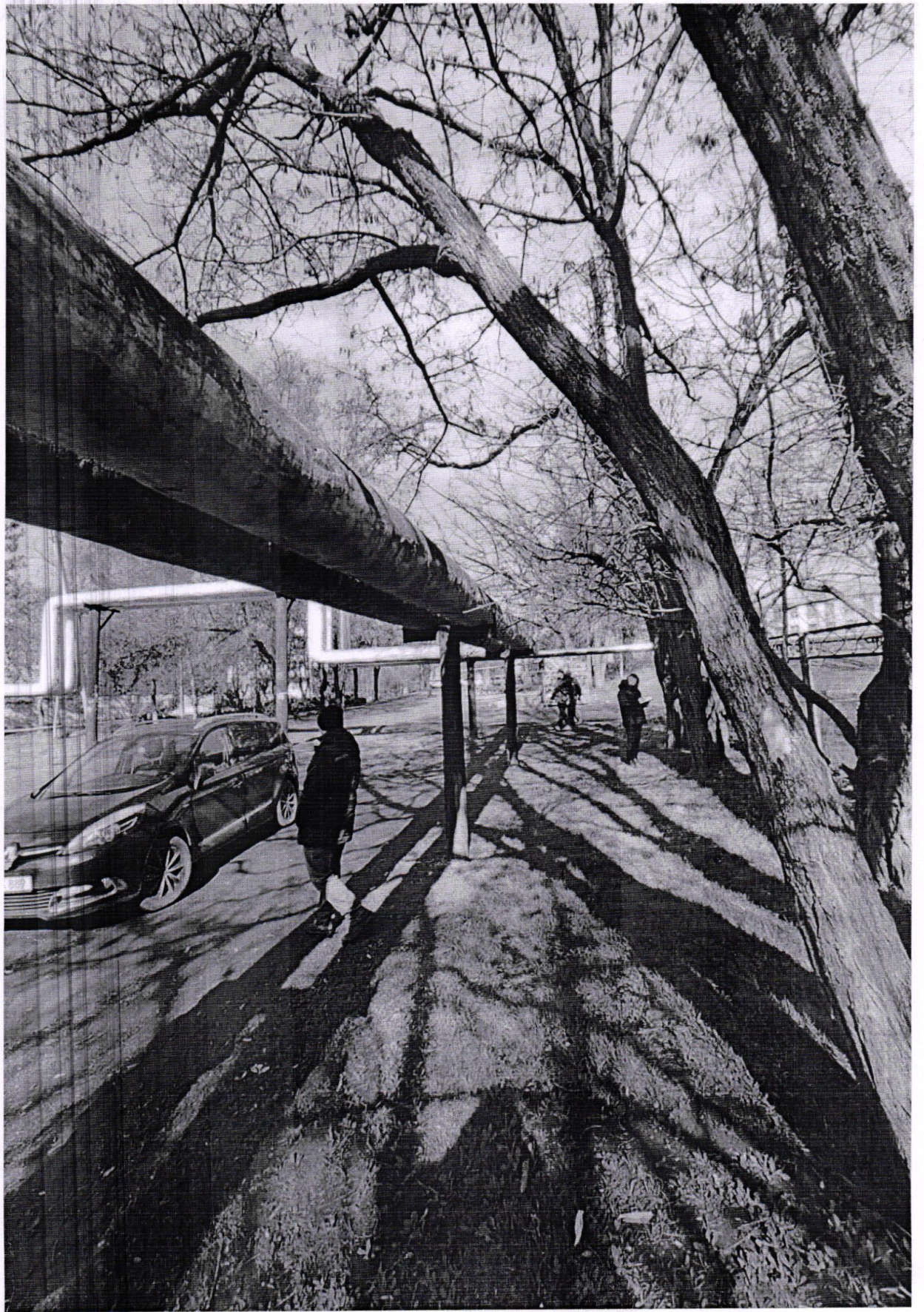

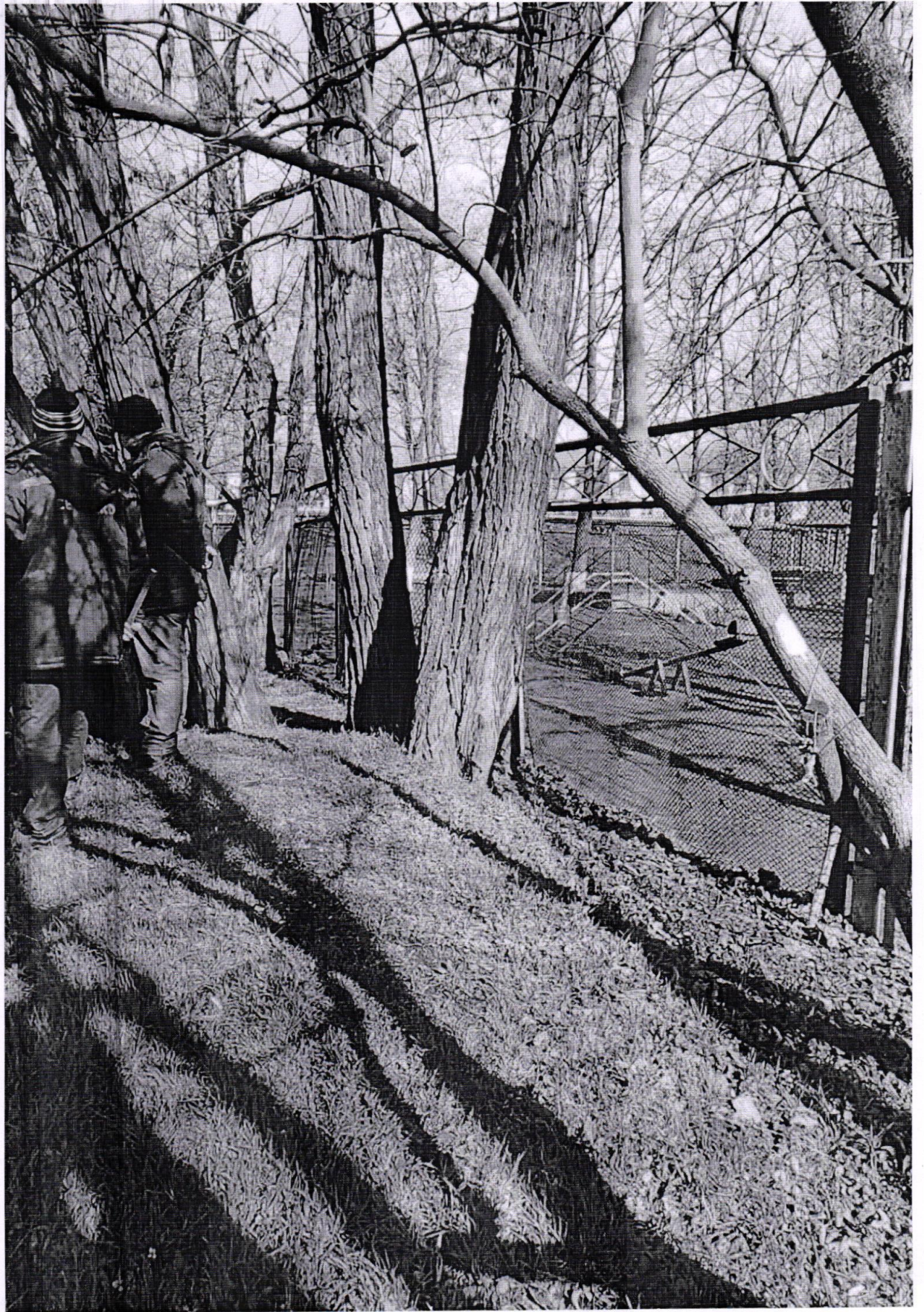



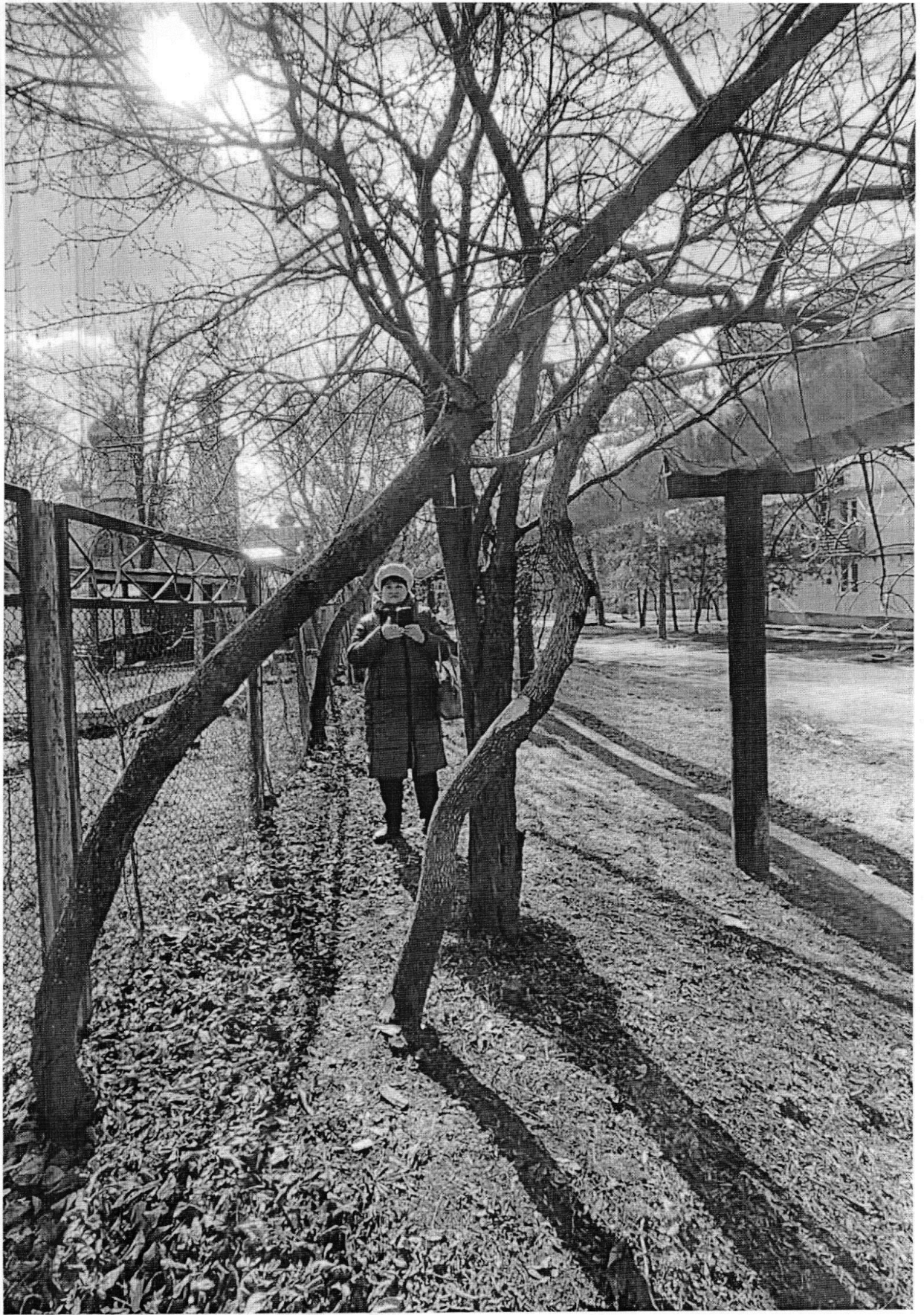

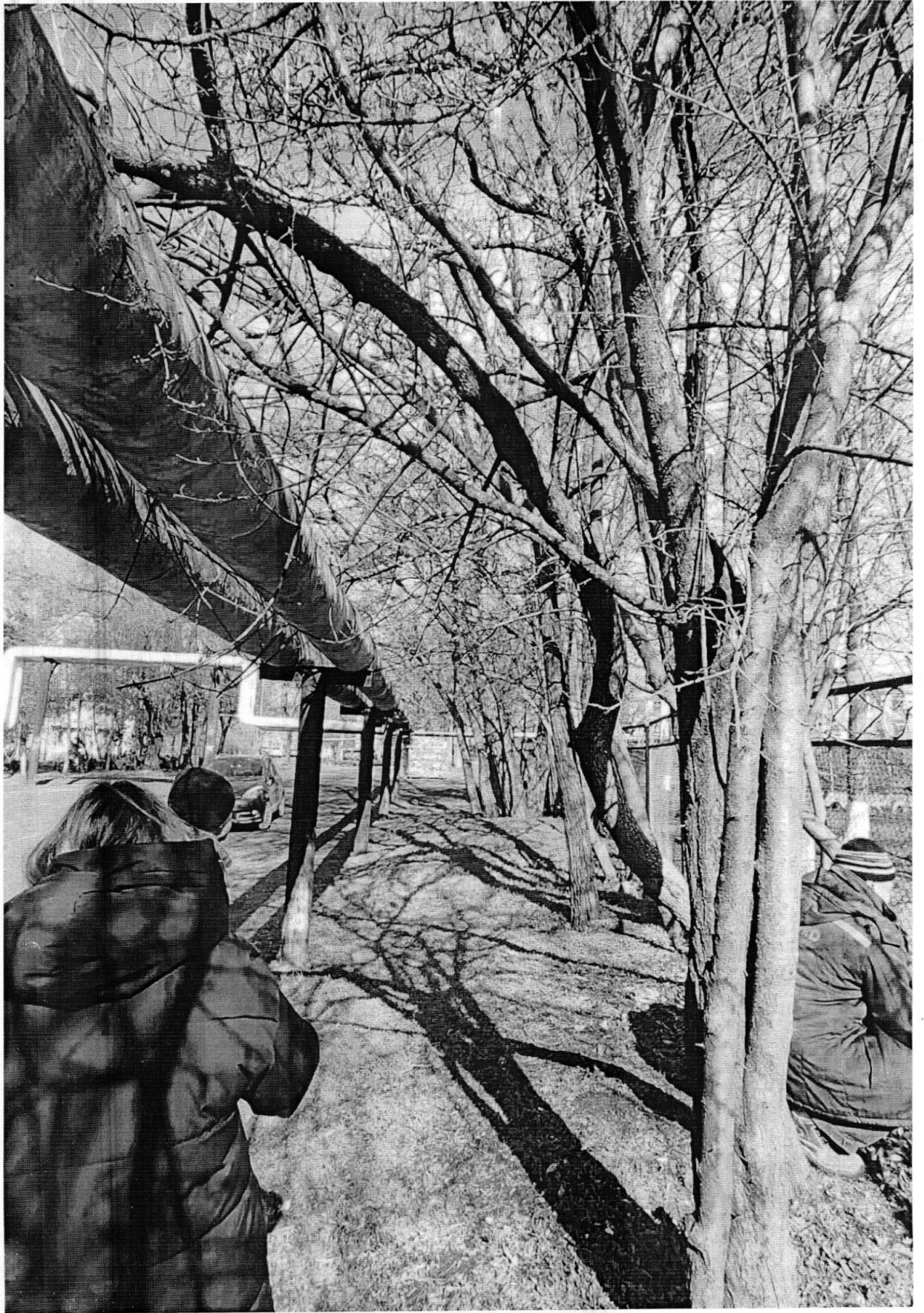

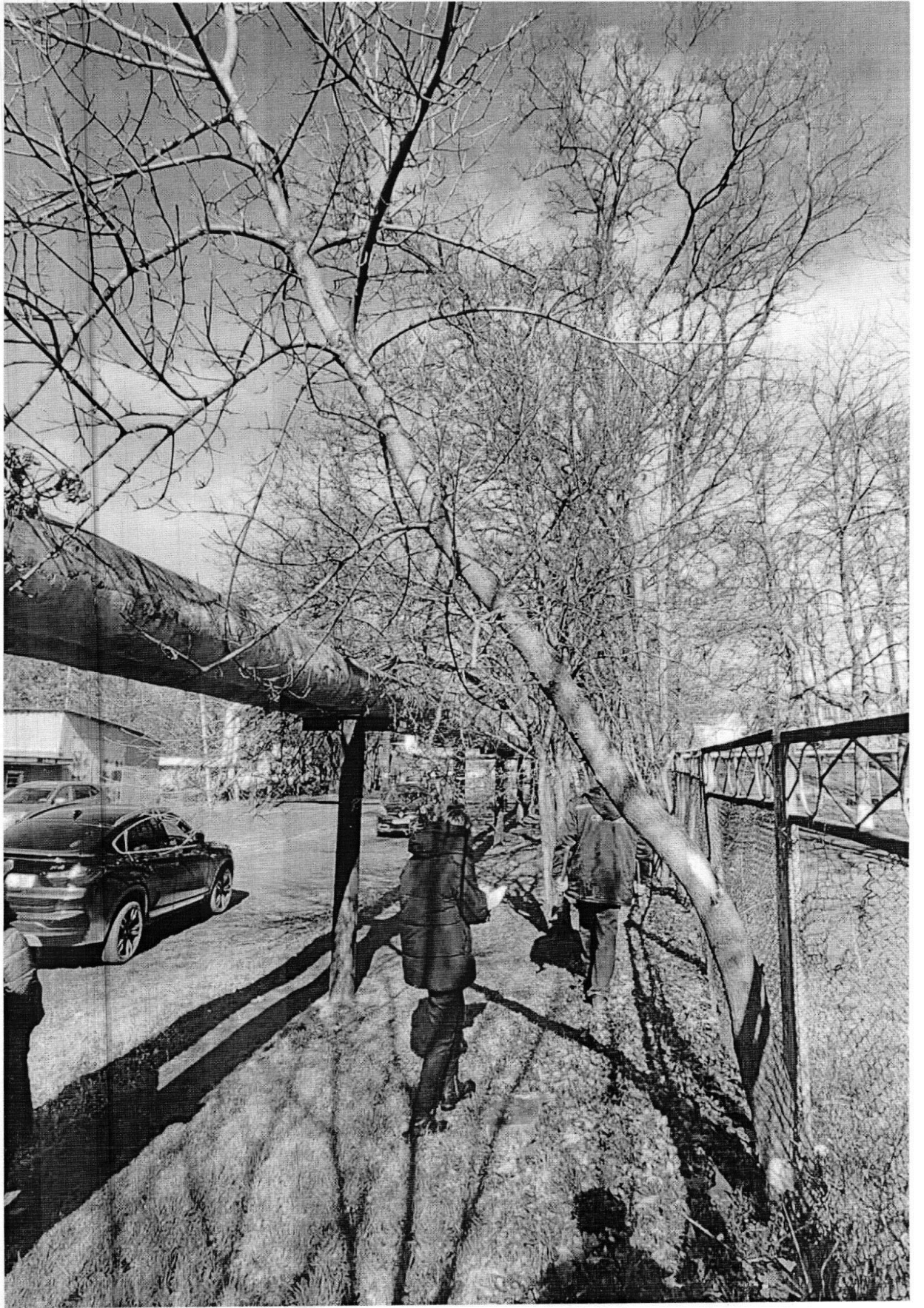

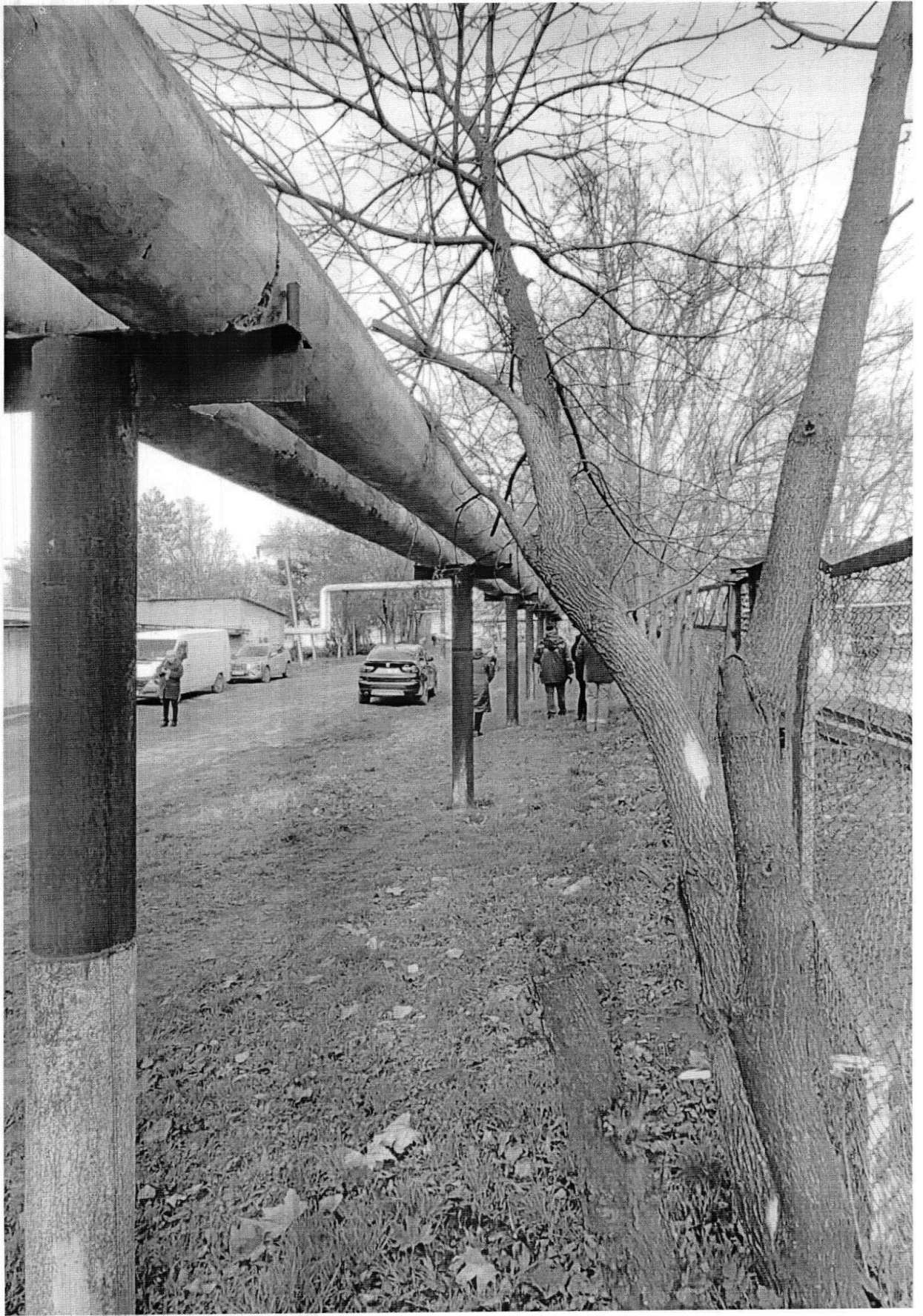



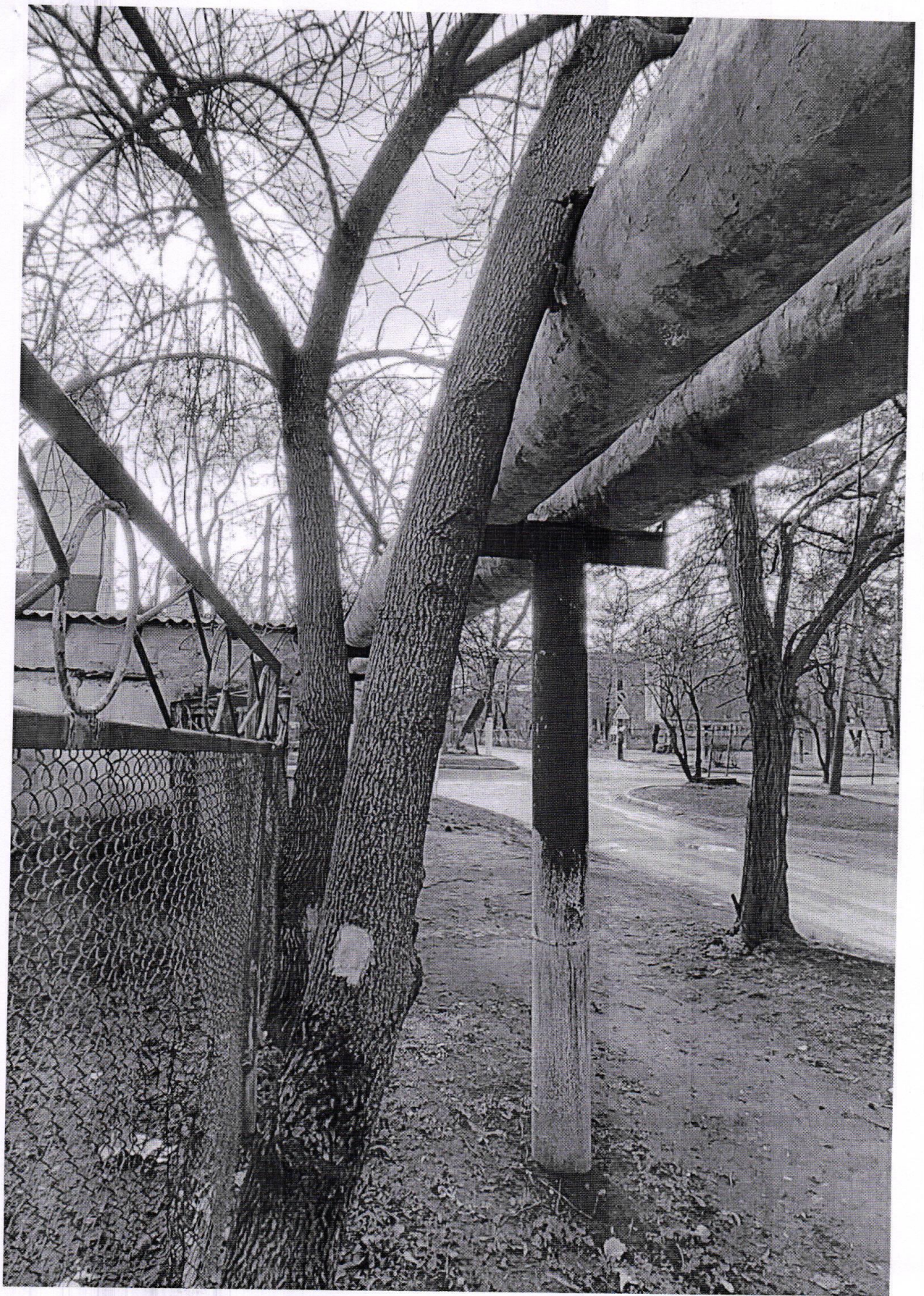



str. Kolesov, 19

4





5



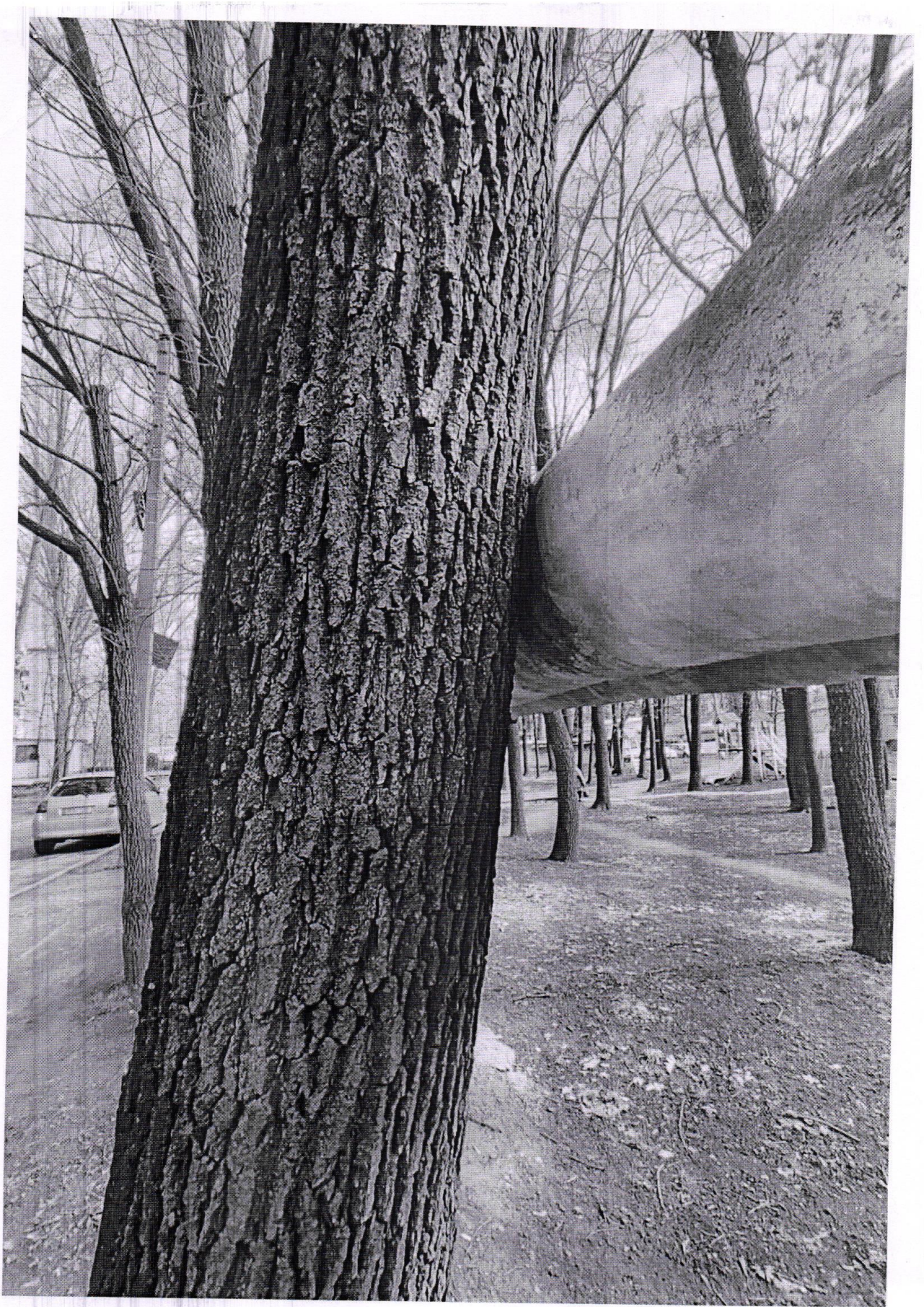

Sto. Estefano, 7^a A^o



str. Bulgare, 136/1





8

str. Bulgară, 136/3





9

St. Bulgare, 102

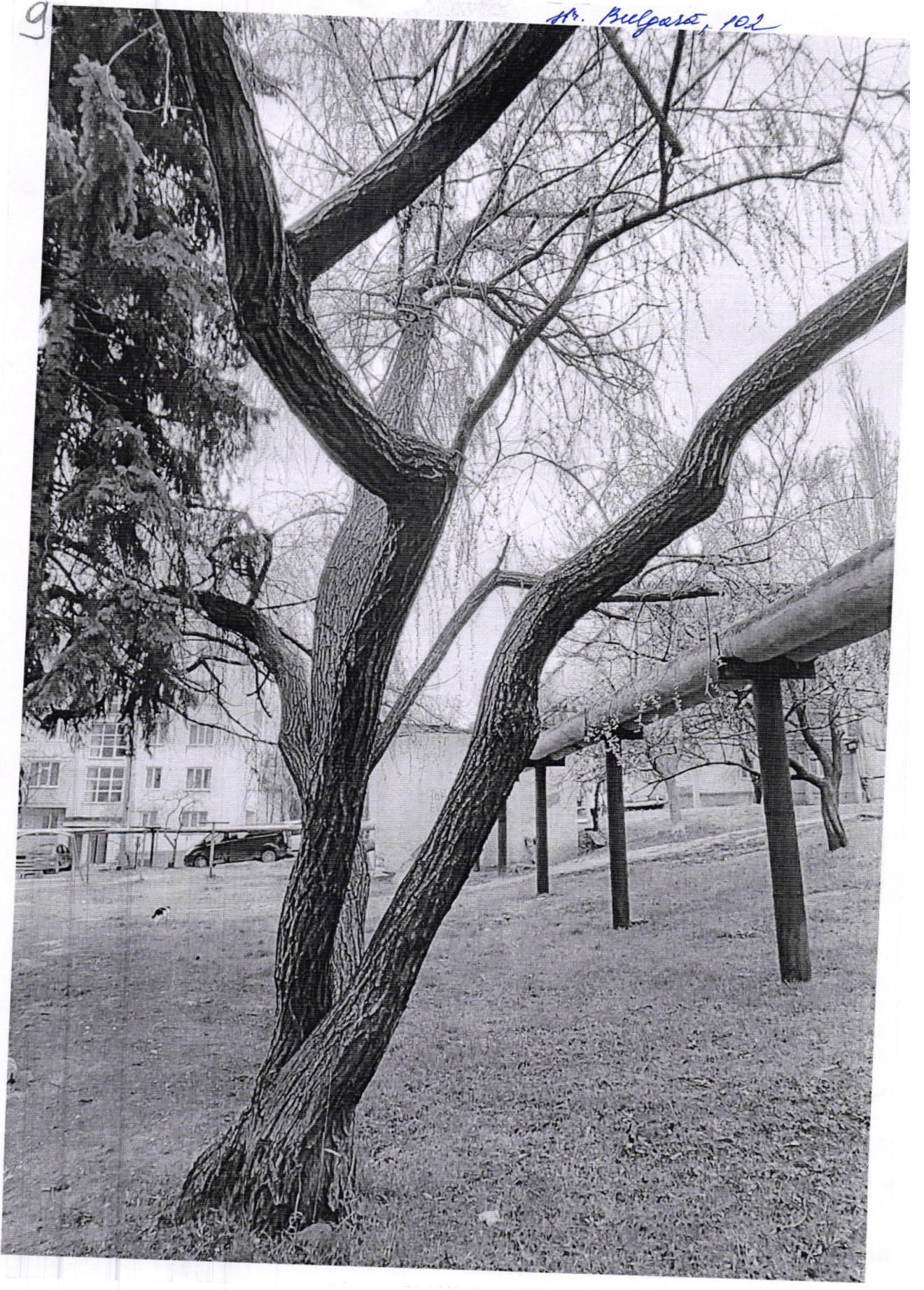

str. Pavlov, 6









(11)

str. Il. Viteazul, 58/2-58/2

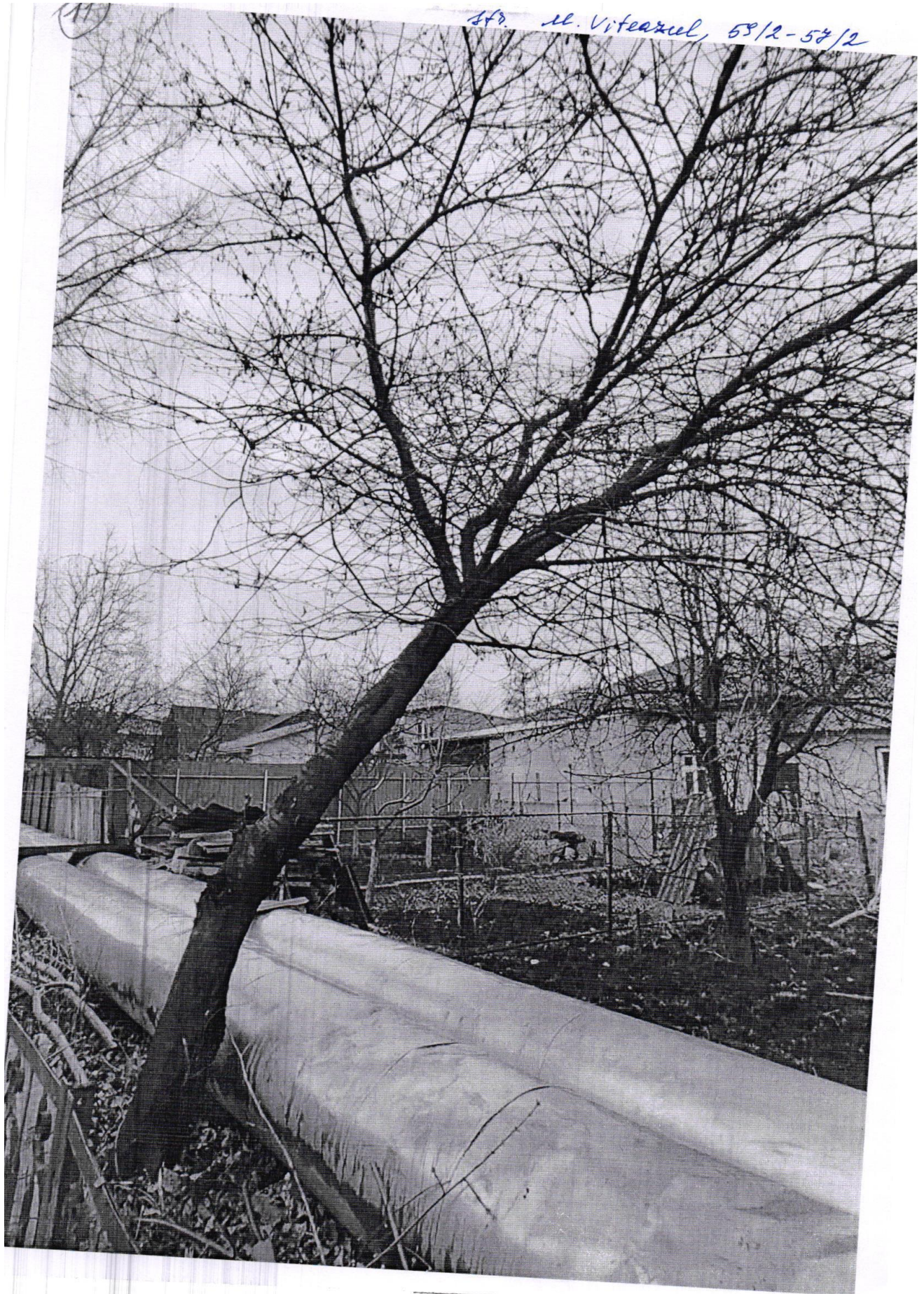

str. dt. Viteazul - Păcii



12

str. slajden, 33, 35, 38, 45

13,
14,
15
16







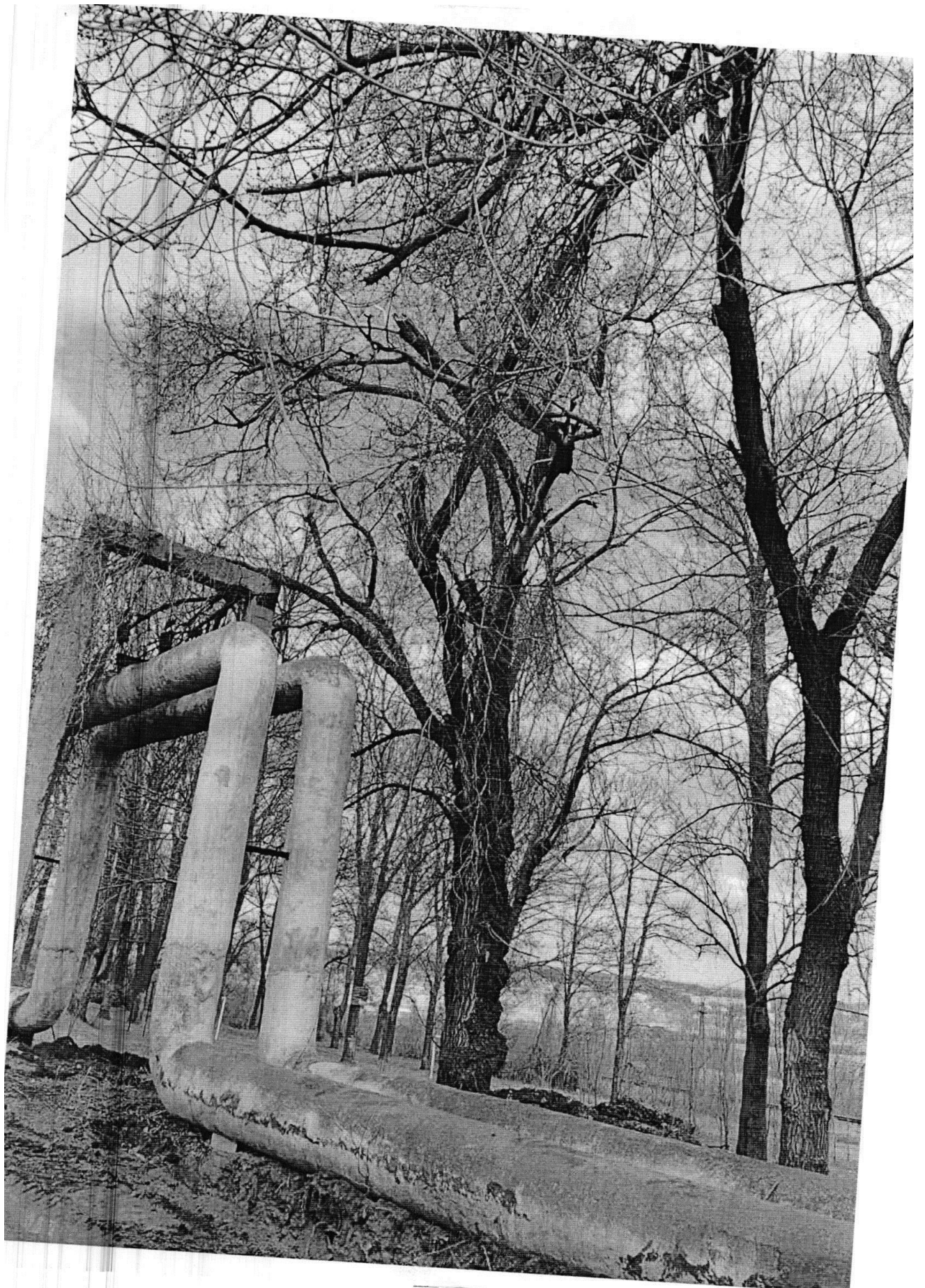



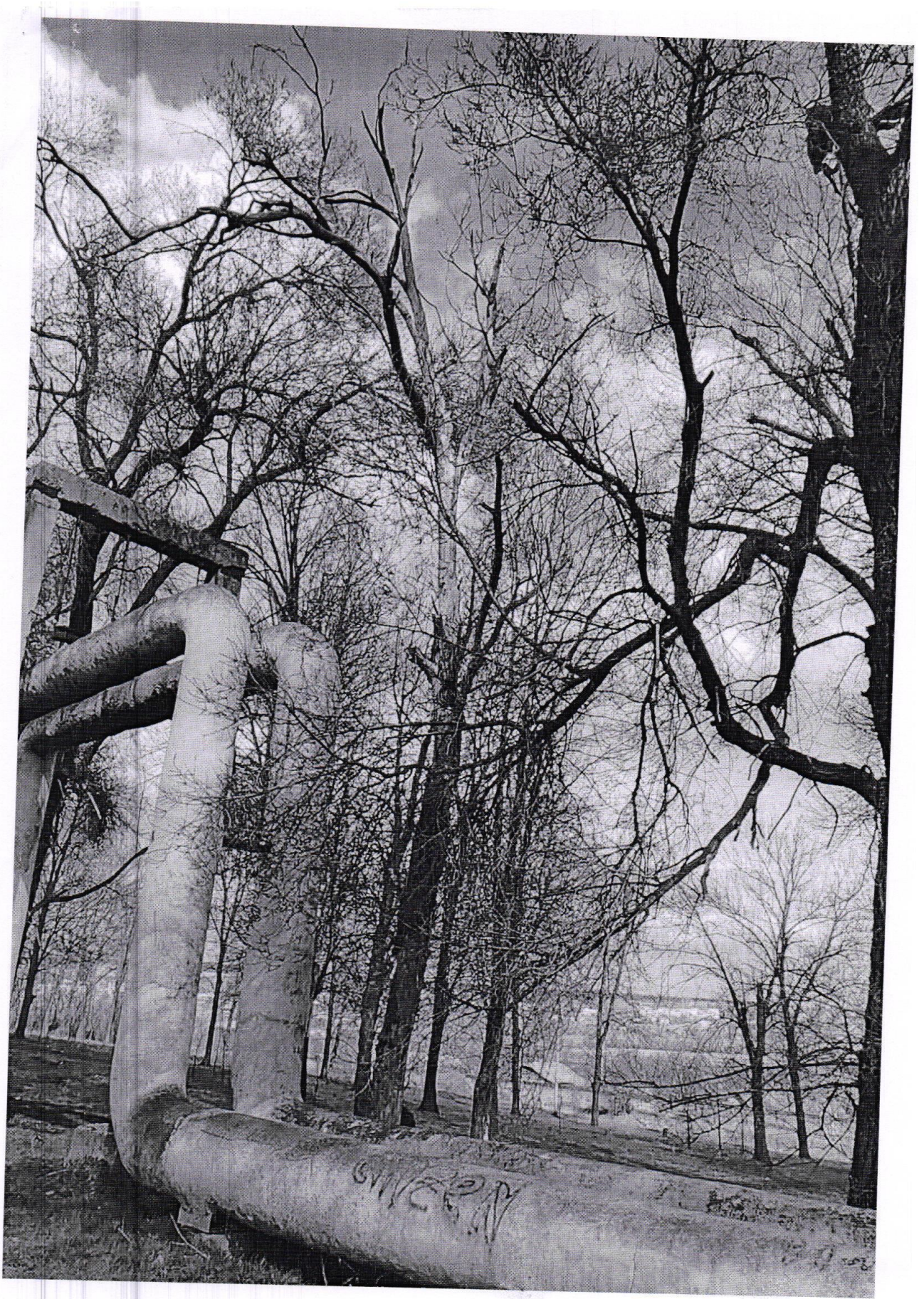

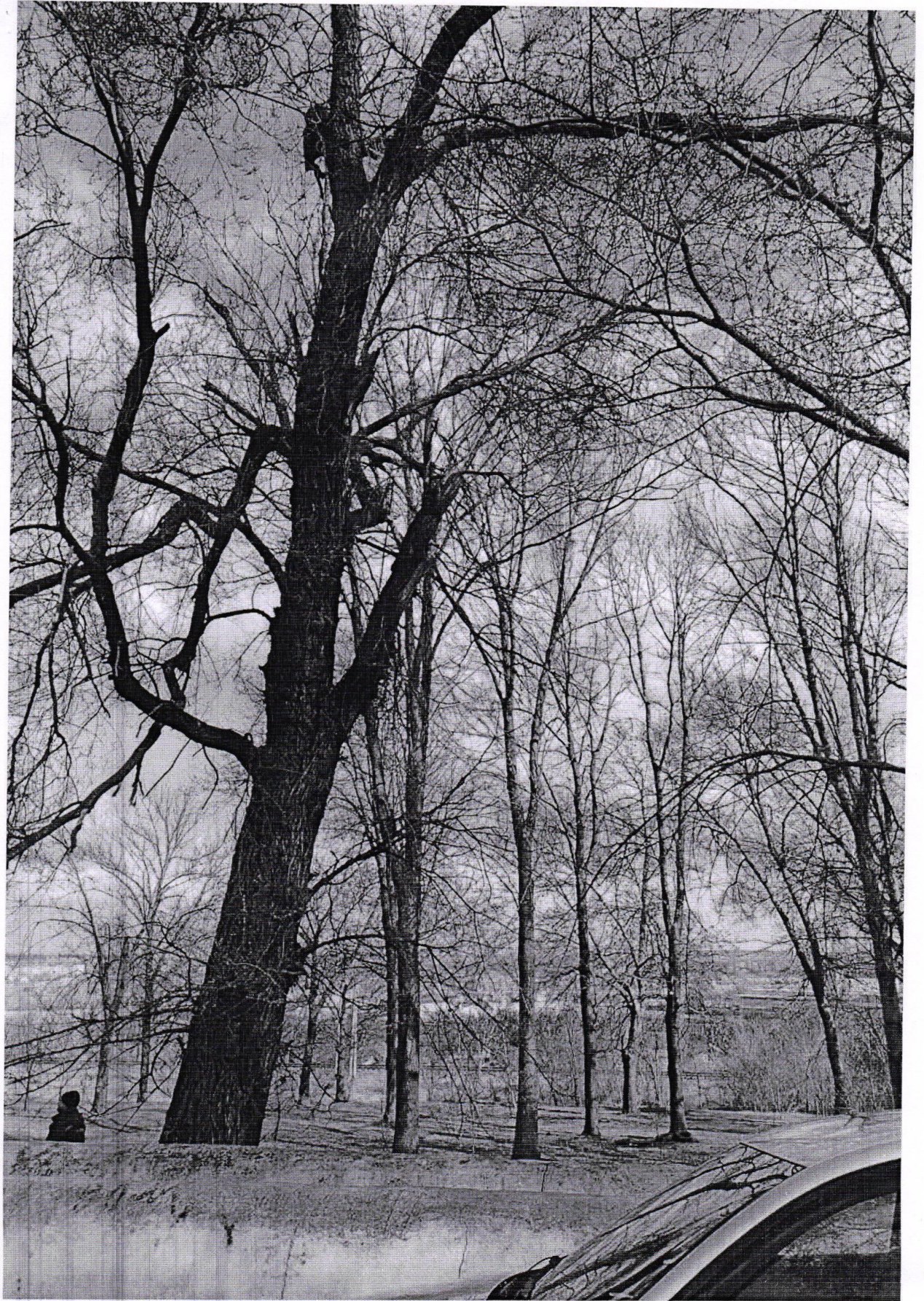

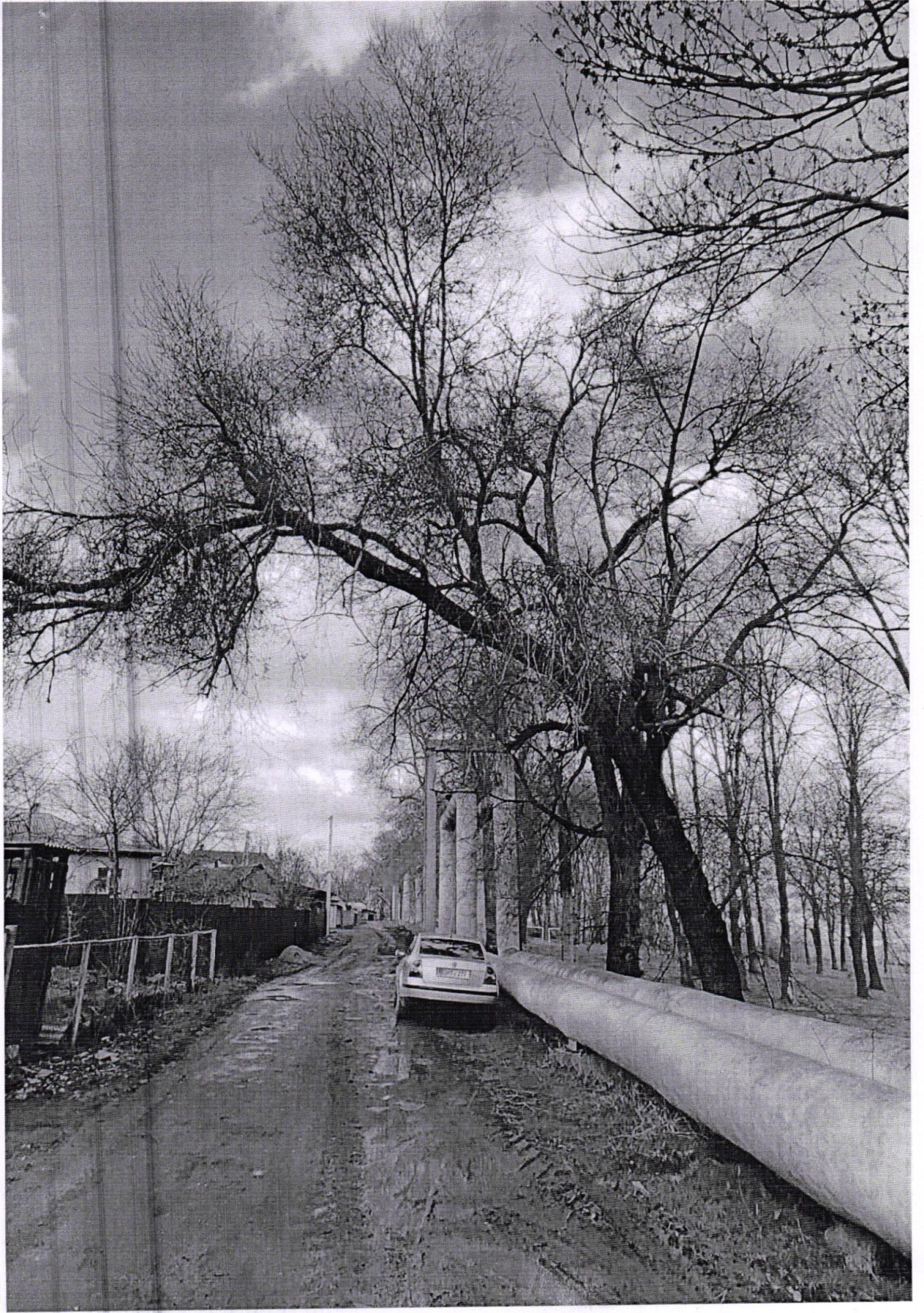

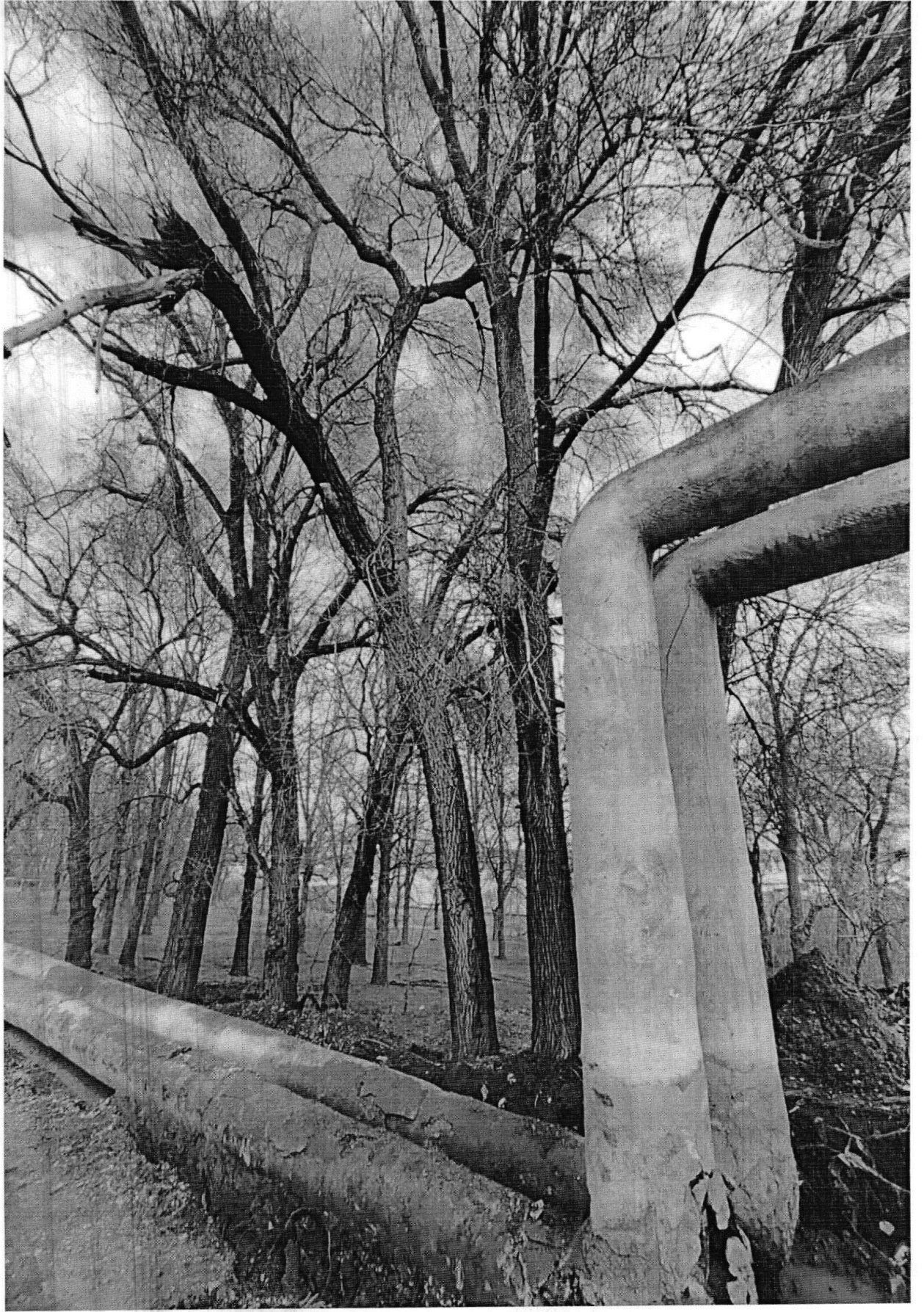











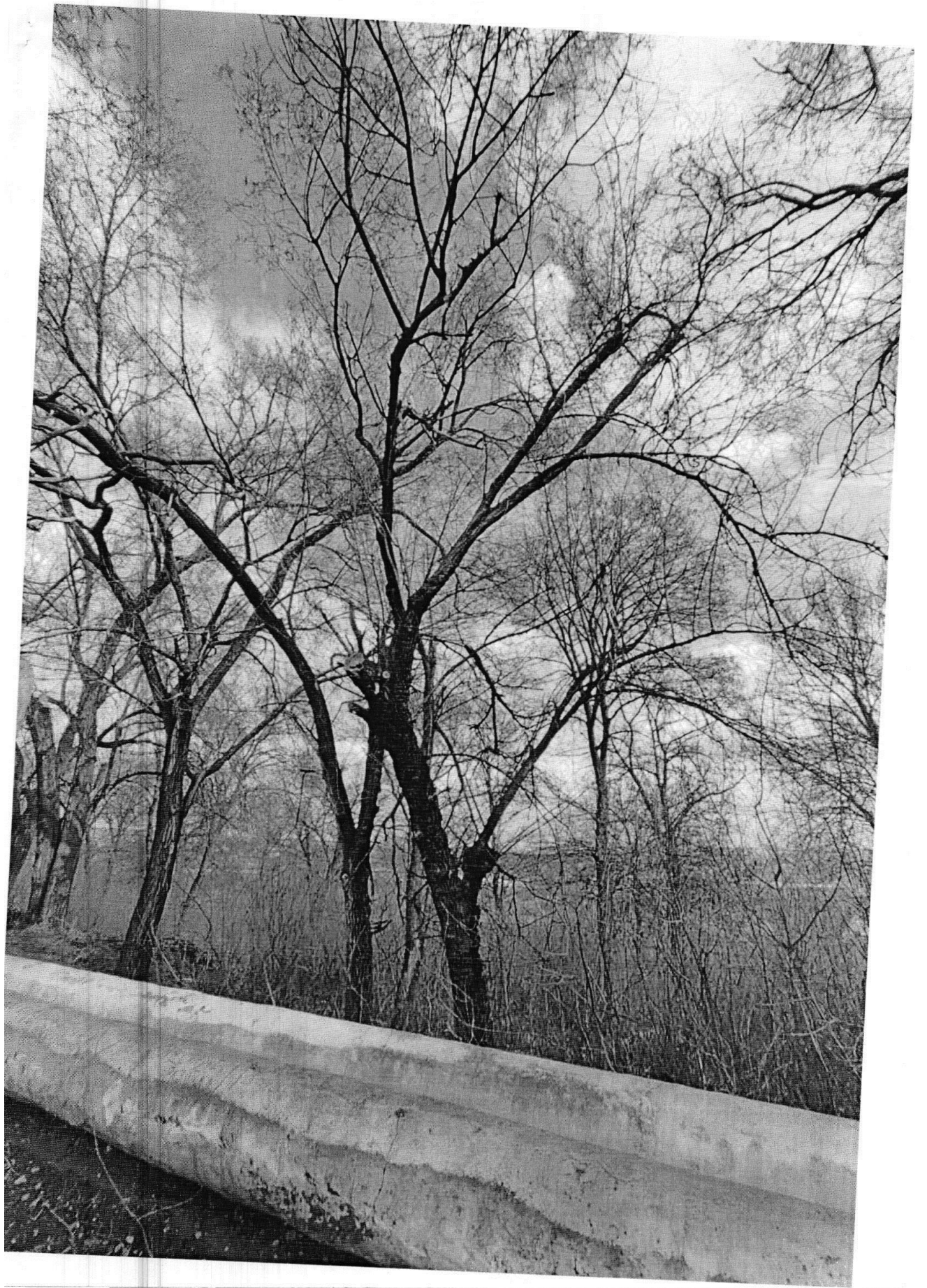





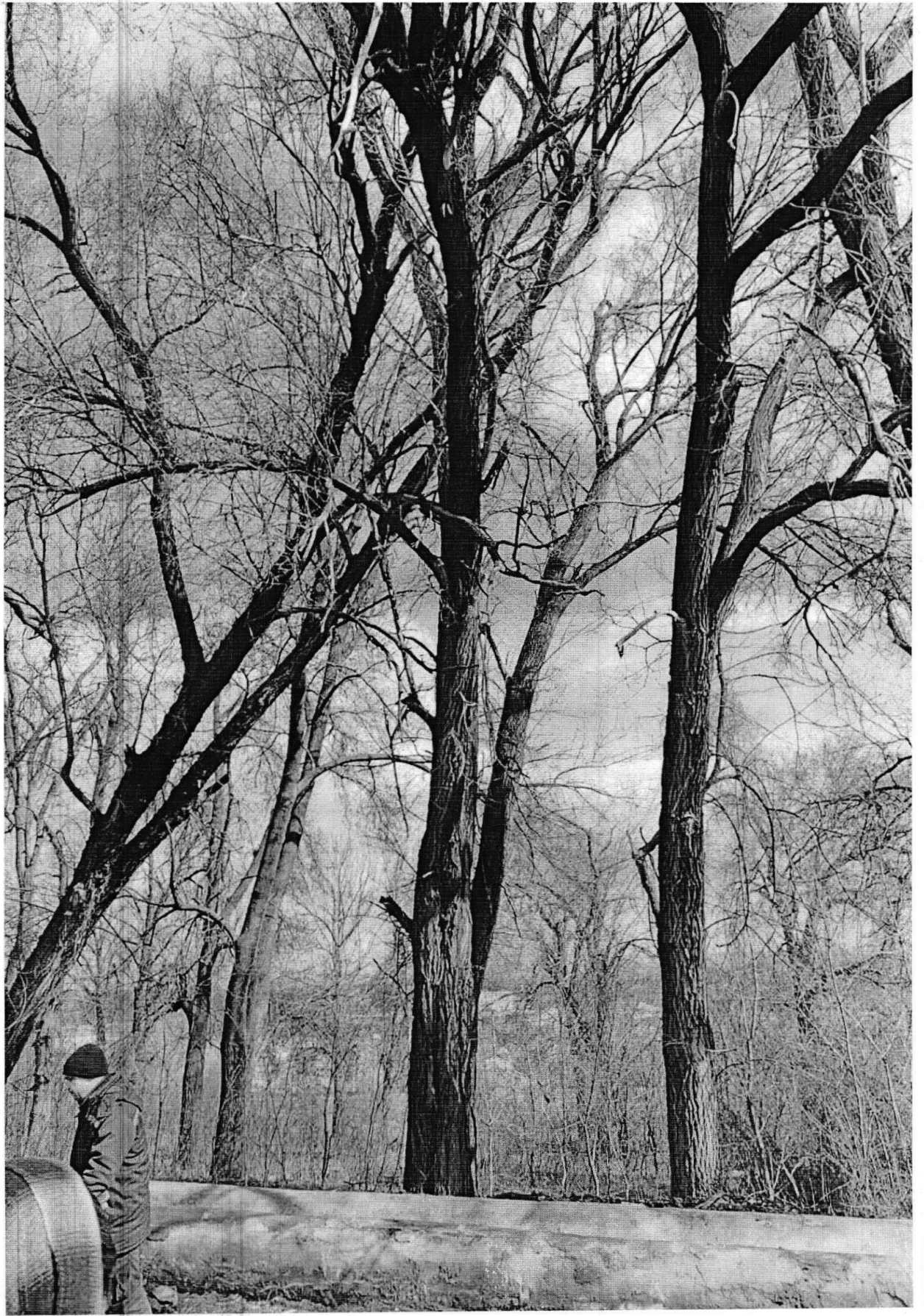

(17)

str. Vieru, 6



78

str. View, 9



19

St. Paladi, 94

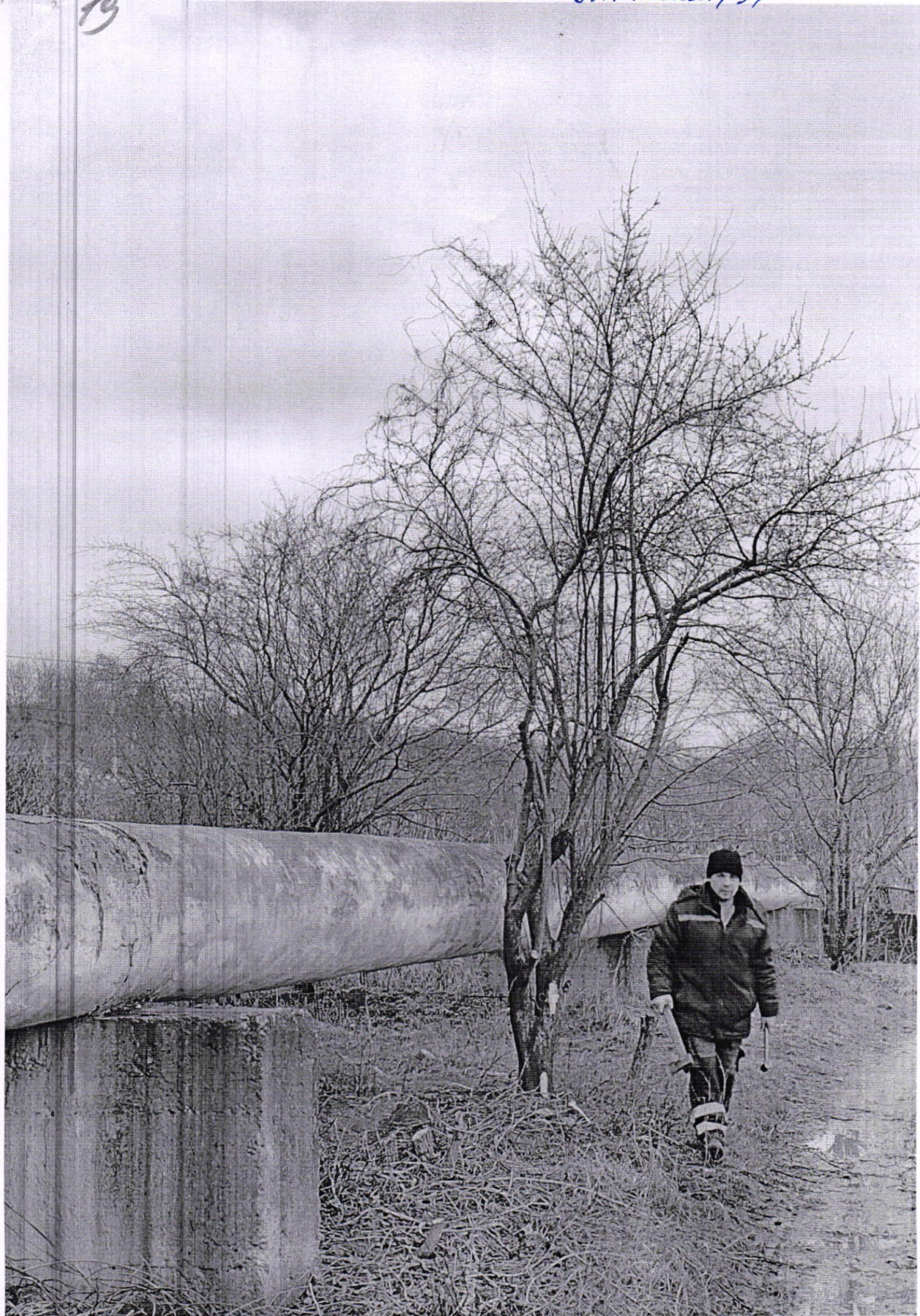

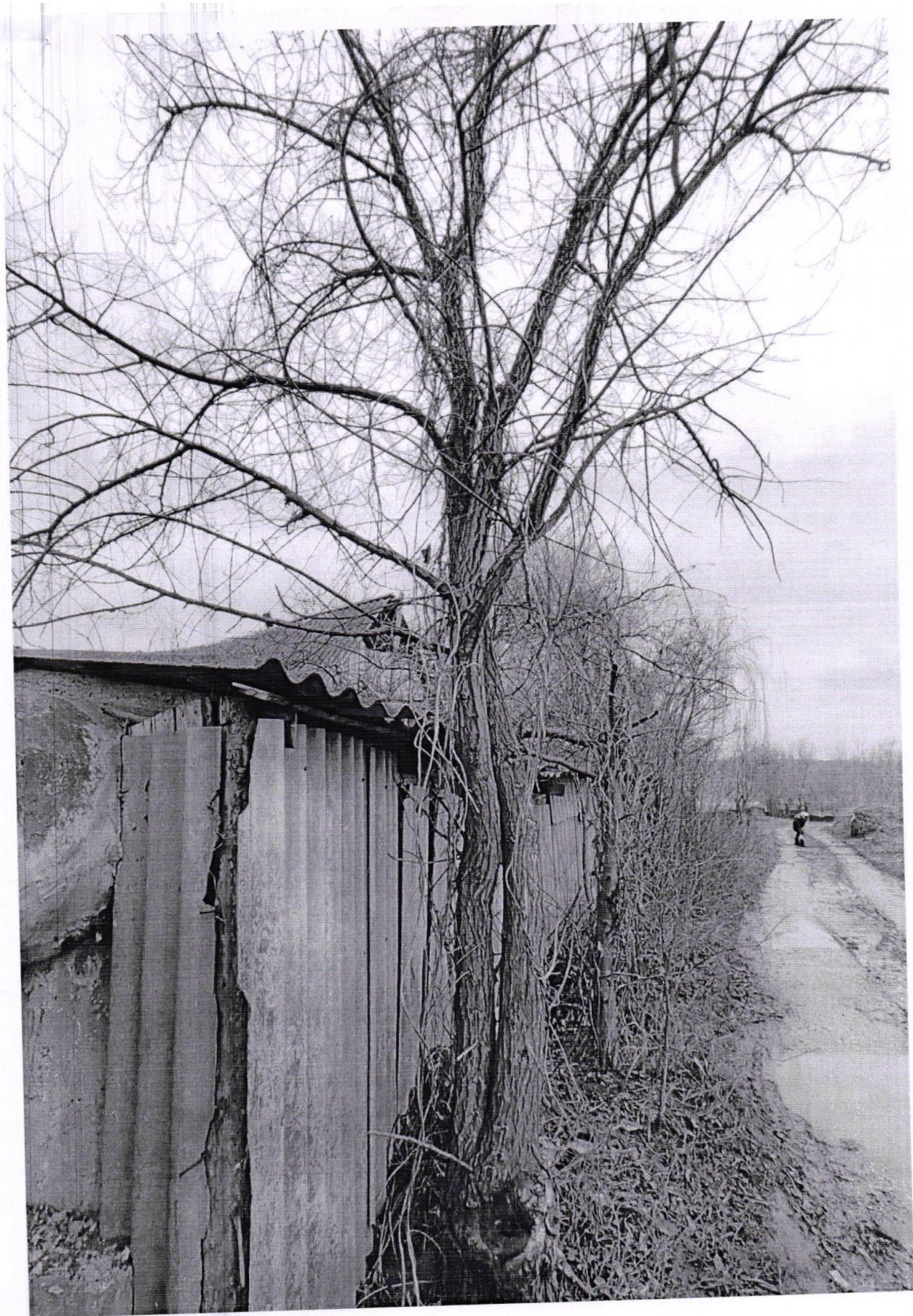

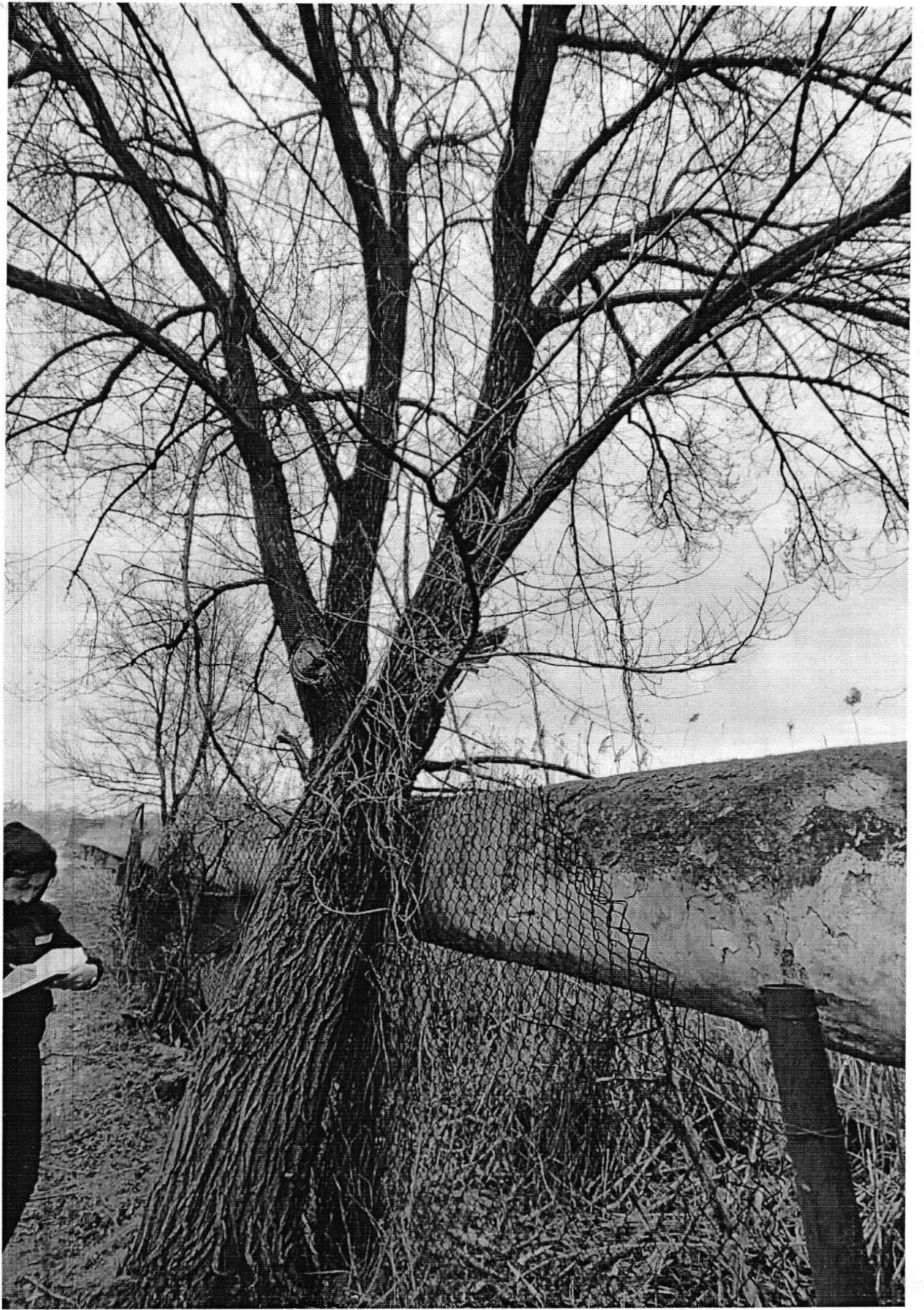





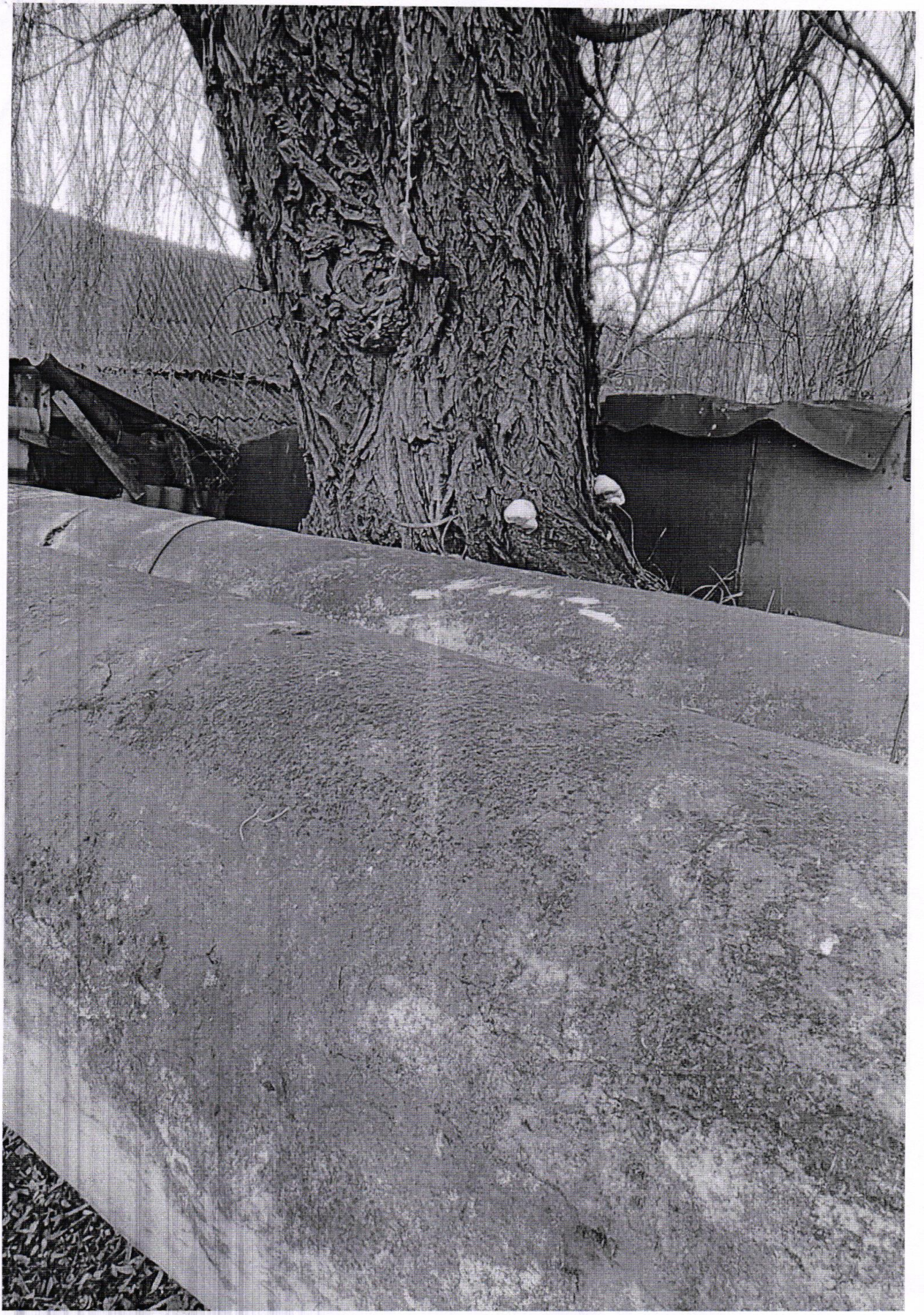



str. A. Pushekin, 41-43

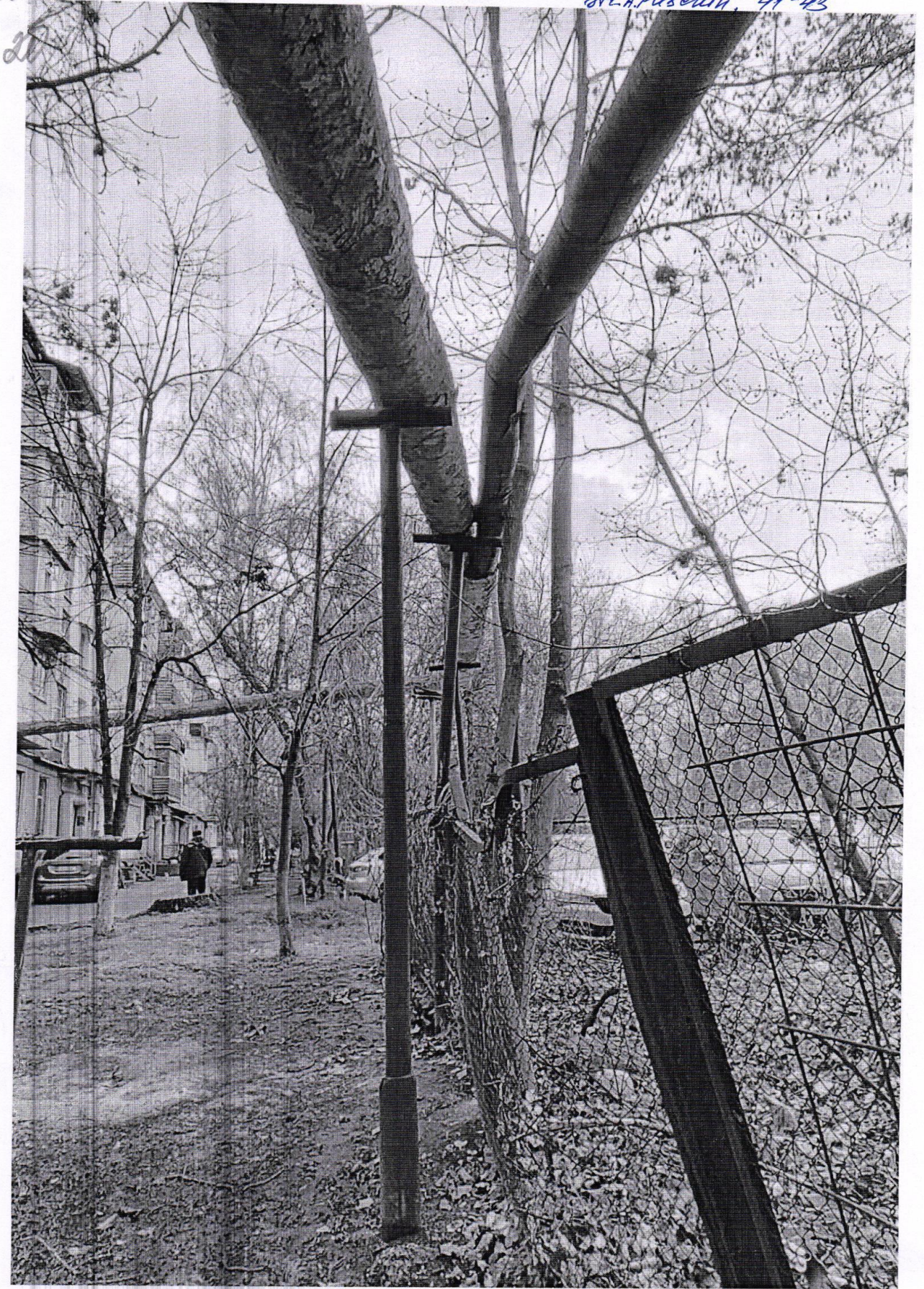

21

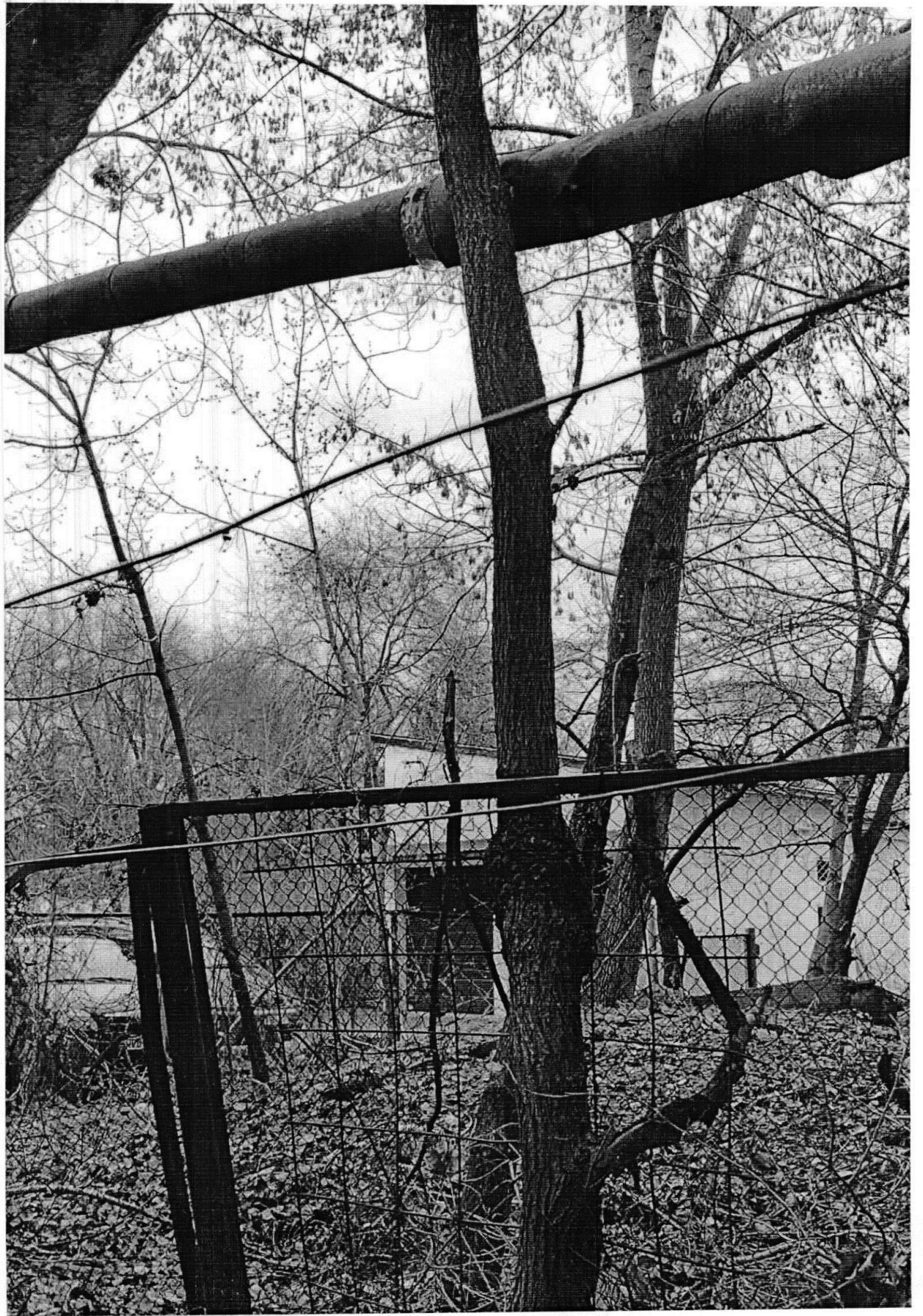

87. St. Vitaezel, 18. 4.

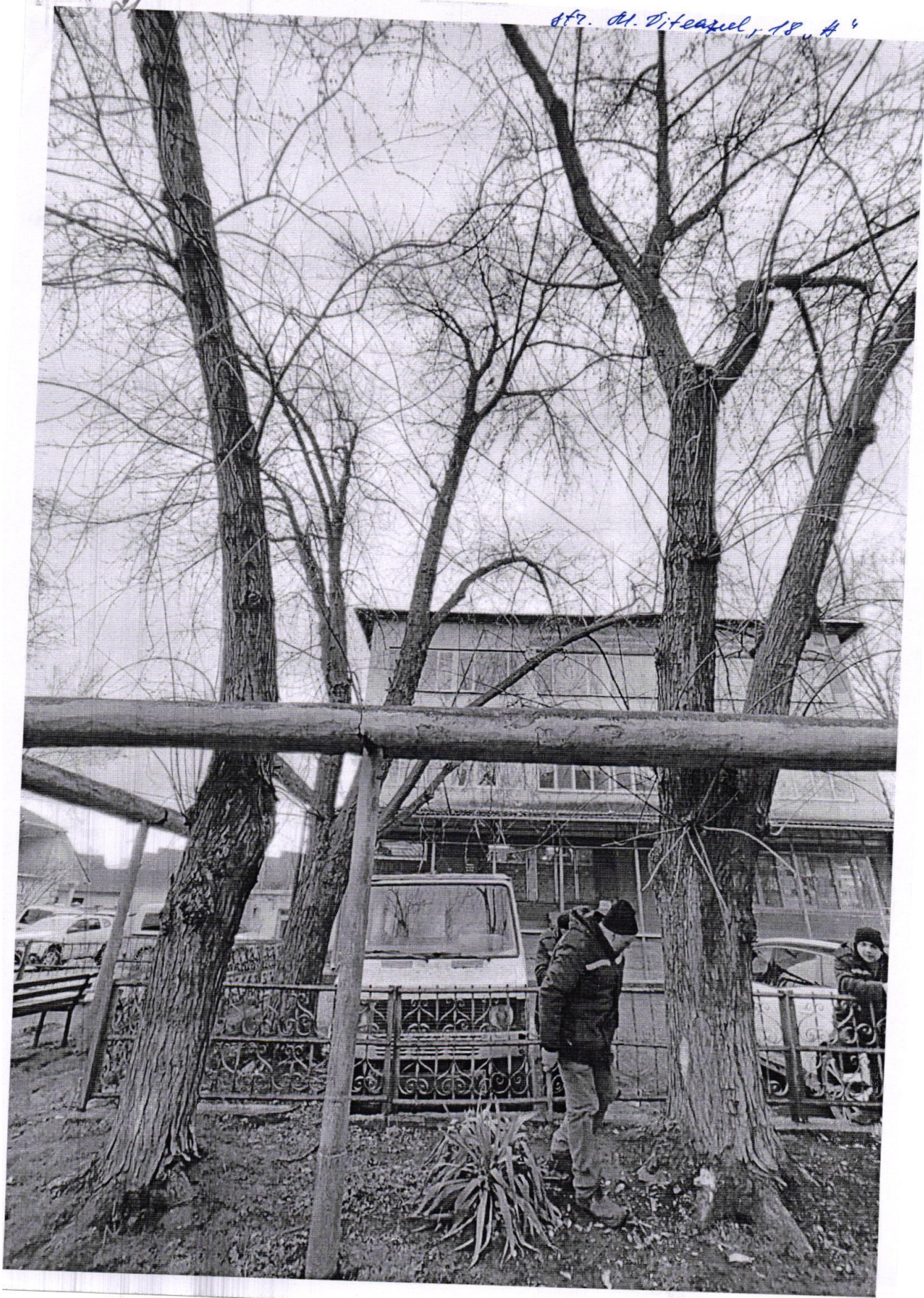









str. Testenițanu, 2-4



Hr. Arbor, 74



82. Ardore, 68

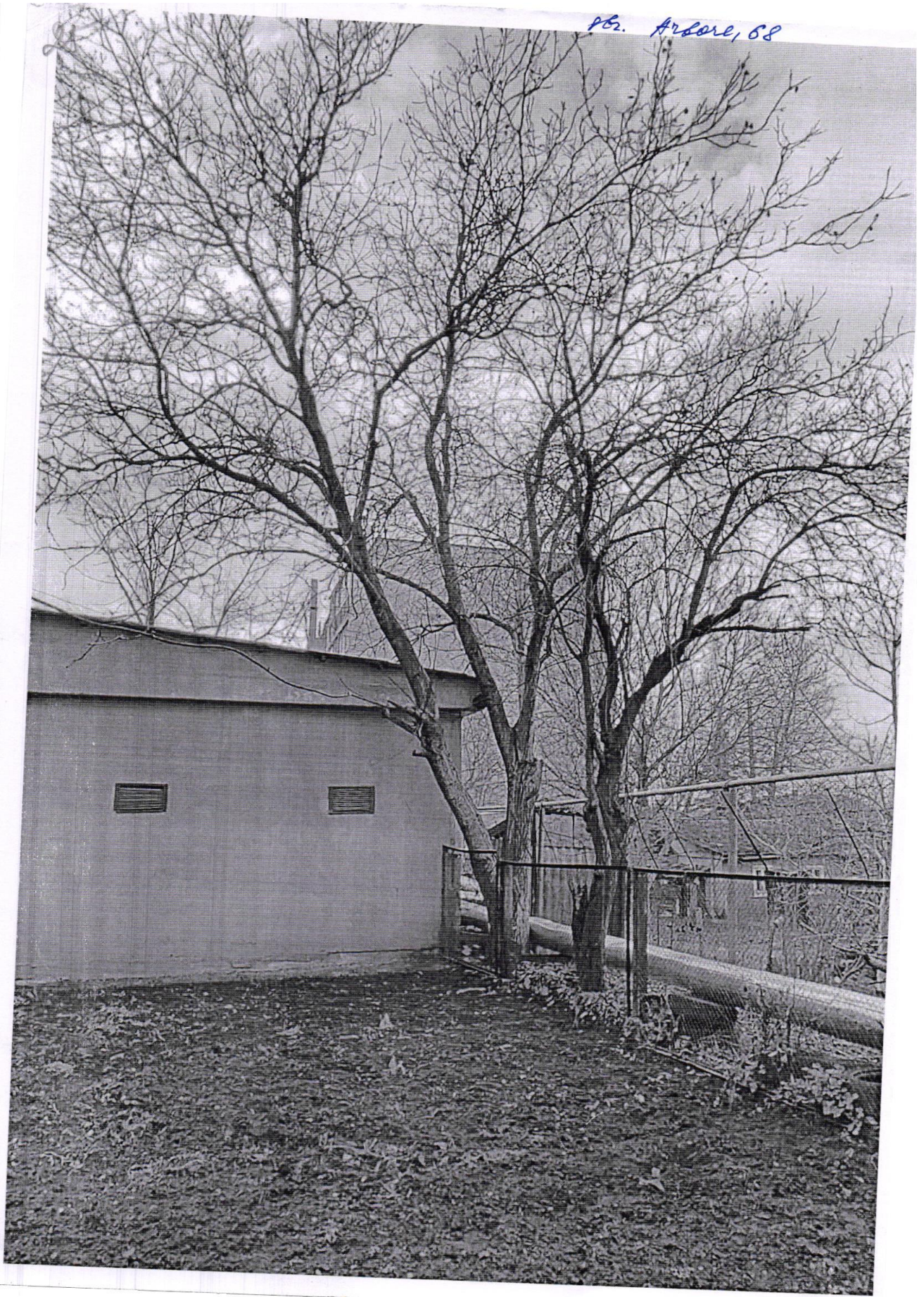

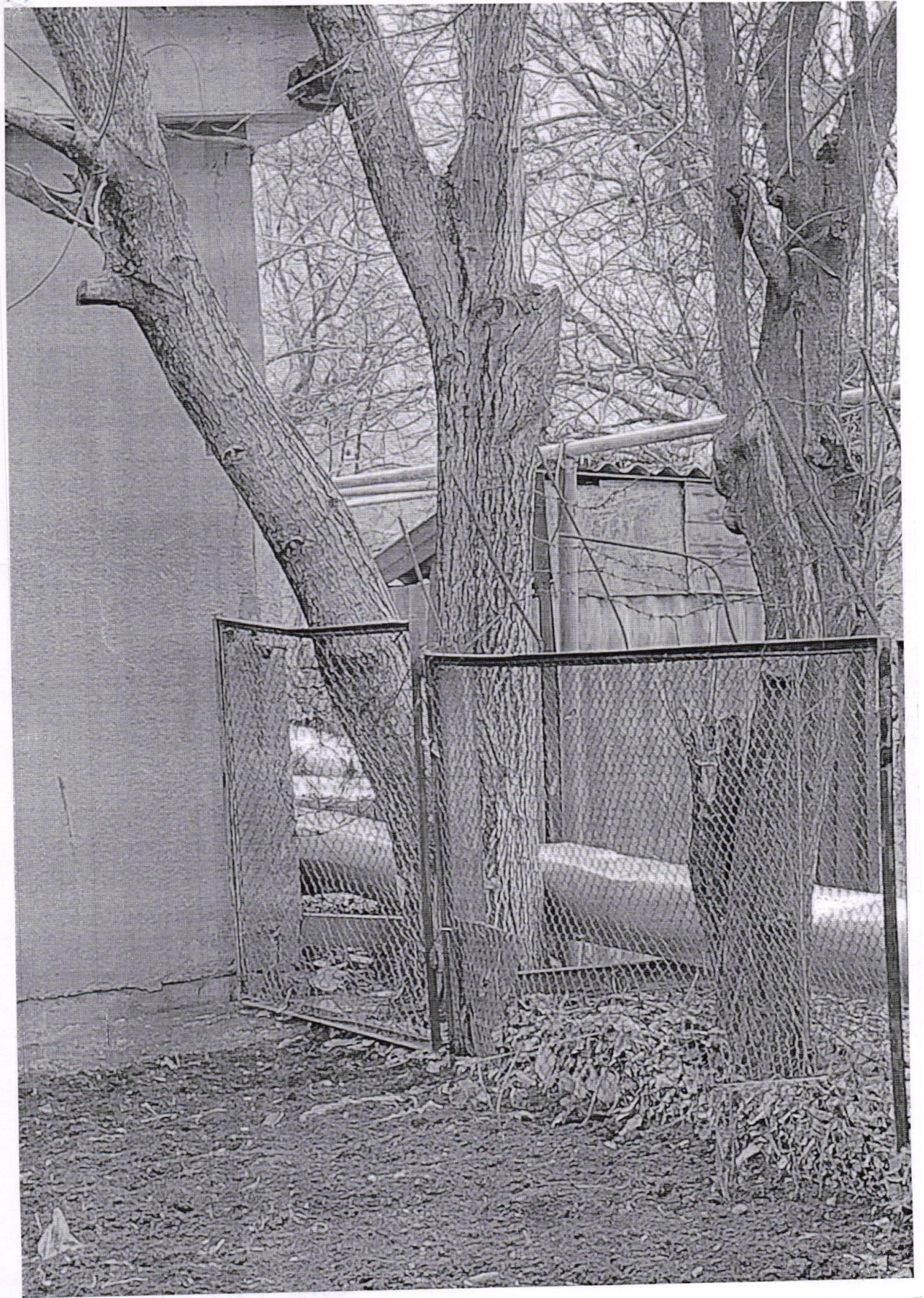

str. St. cel Mare, 83



24

str. Slavica 7



str. Independentiv, 6

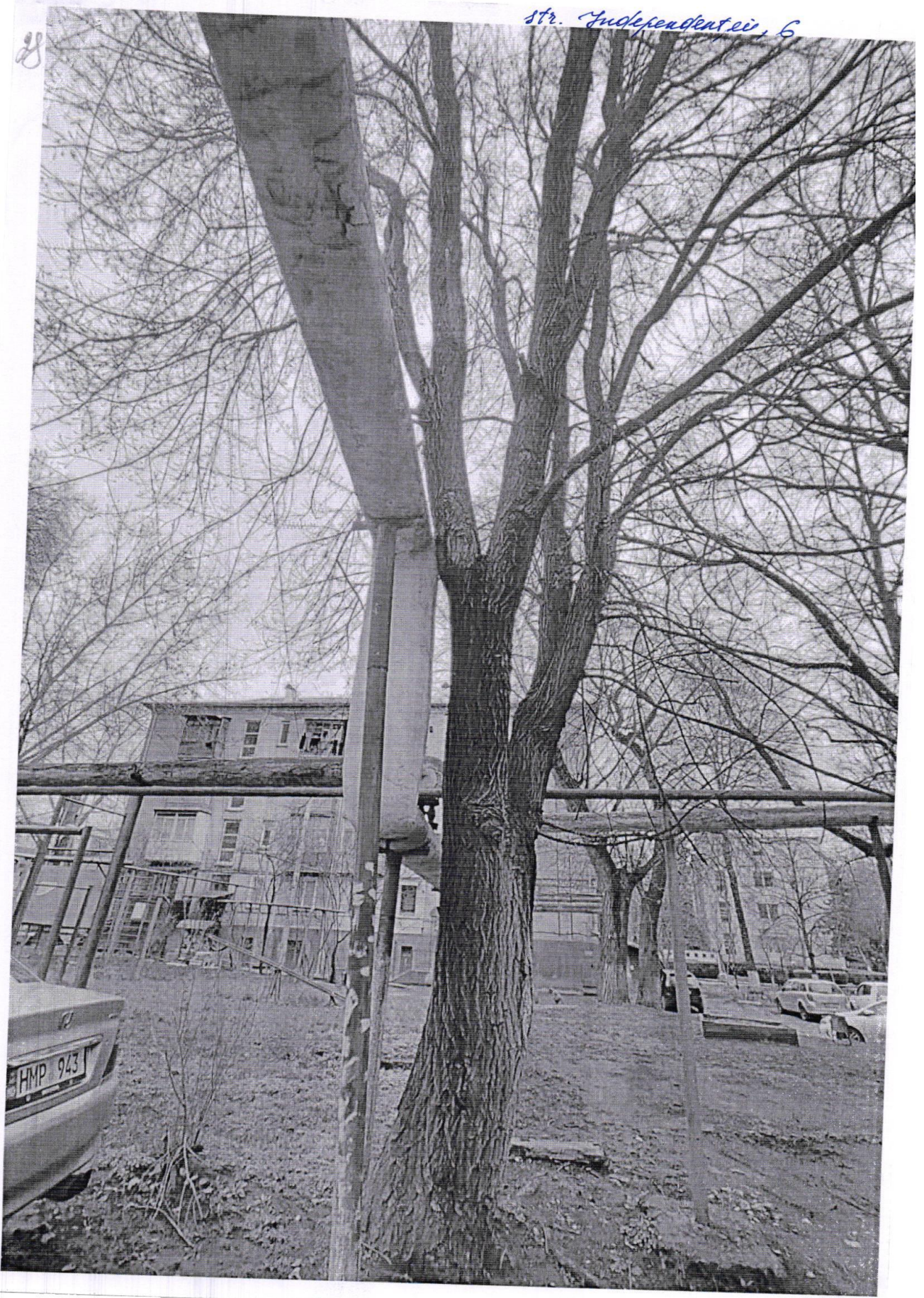

8



20

Str. St. cel floare, 35











3A

Bd. Larisa, 8

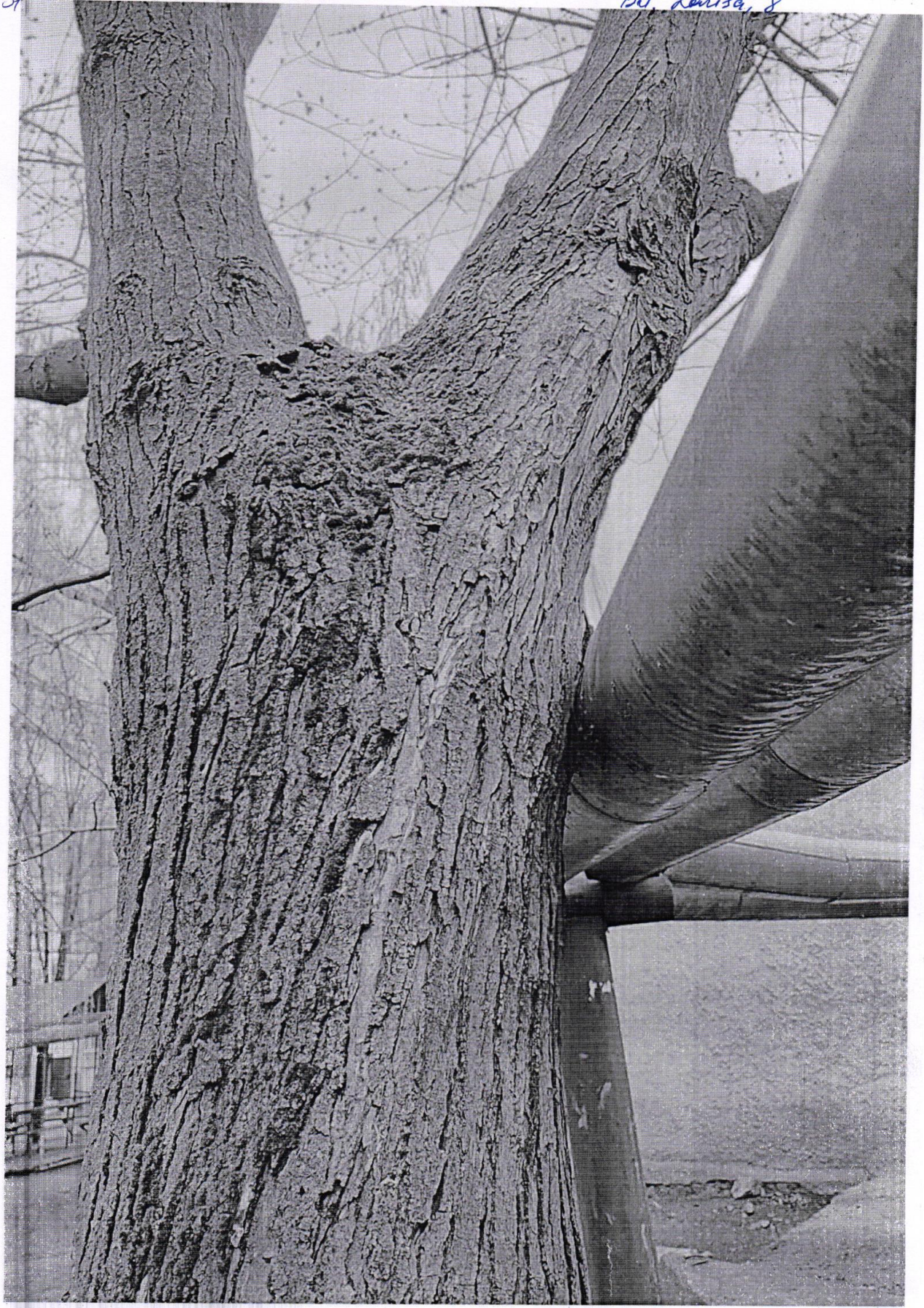

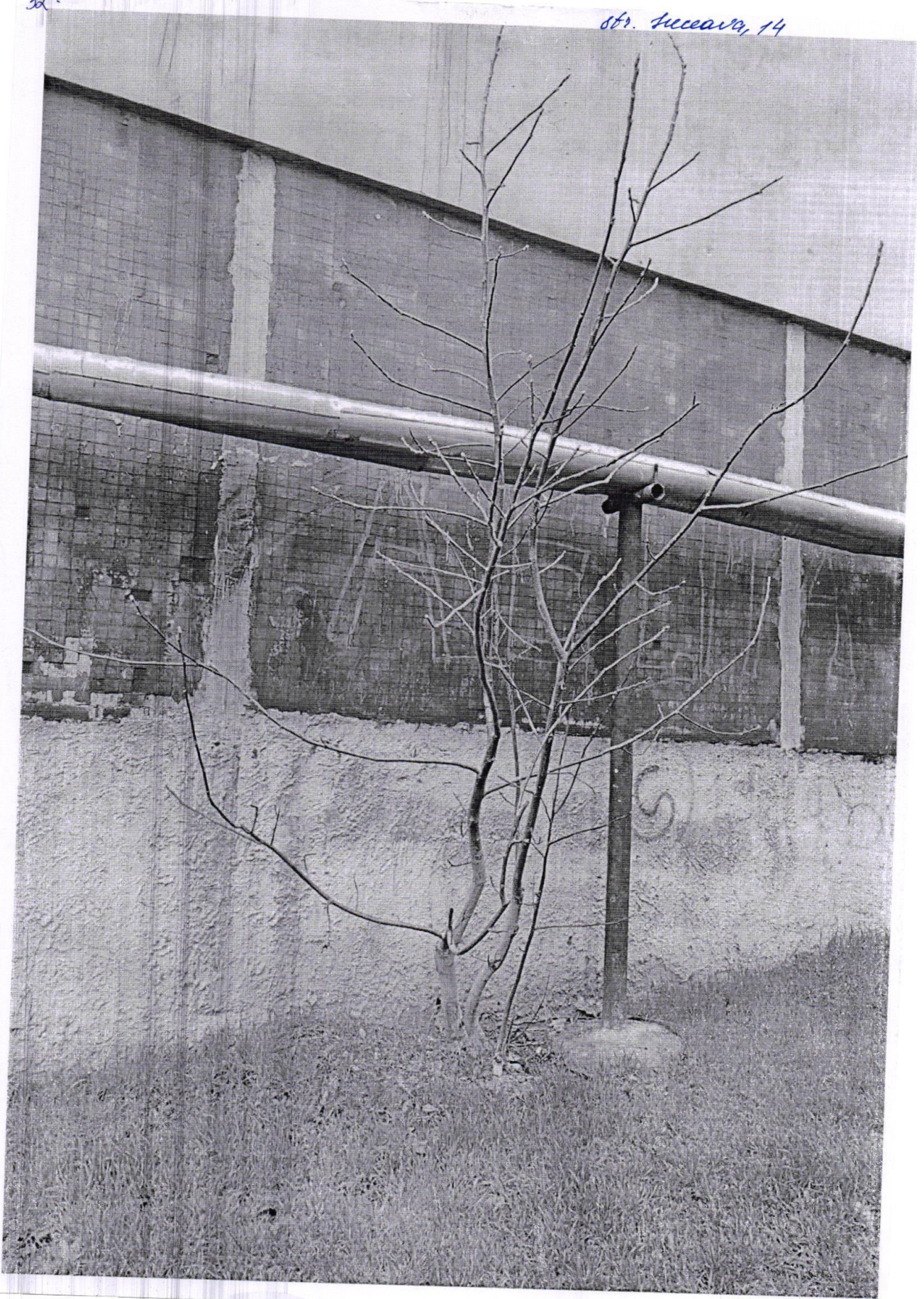



8th. Nov 1, 26