



**DECIZIA  
РЕШЕНИЕ**

№ \_\_\_\_\_  
от \_\_\_\_\_ 2024 г.

Проект  
Перевод

О санитарной рубке зеленых насаждений

В соответствии с п. f<sup>1</sup>) ч. (2) ст. 14 Закона о местном публичном управлении № 436-XVI от 28.12.2006 г., Законом о зеленых насаждениях городских и сельских населенных пунктов № 591-XIV от 23.09.1999 г., Законом о растительном мире № 239-XVI от 08.11.2007 г., п. е) ч. (2) ст. 4 Закона о мониторинге объектов недвижимого имущества № 267 от 29.11.2012 г., Постановлением Правительства № 27 от 19.01.2004 г. «Об утверждении Положения о согласовании рубок в лесном фонде и лесной растительности, не входящей в лесной фонд», рассмотрев обращения граждан, экономических агентов, учреждений и на основании актов фитосанитарного обследования деревьев, выданных МП «Amenajarea Teritoriului și Spații Verzi Bălți», Авторизаций для вырубки зеленых насаждений, выданных Агентством окружающей среды, –

Совет муниципия Бэлць РЕШИЛ:

1. Признать необходимость санитарной вырубке аварийных, сухих и пораженных деревьев, а также разрешить производство работ по санитарной вырубке зелёных насаждений согласно приложению.
2. Муниципальному предприятию „Amenajarea Teritoriului și Spații Verzi Bălți”:
  - 2.1. произвести работы по санитарной рубке зелёных насаждений в пределах выделенных ассигнований;
  - 2.2. подготовить необходимые документы для списания вырубленных зеленых насаждений, согласно балансовой стоимости.
3. Примару мун. Бэлць представить на утверждение Совету муниципия Бэлць документы на списание вырубленных зеленых насаждений, согласно балансовой стоимости.
4. Настоящее решение может быть оспорено в суде Бэлць (местонахождение: центр, ул. Хотинская, 43) в 30-дневный срок со дня сообщения согласно положениям Административного кодекса Республики Молдова № 116/2018.
5. Контроль за исполнением настоящего решения возложить на специализированную консультативную комиссию по муниципальному хозяйству, управлению имуществом и защите окружающей среды.

Председательствующий на I  
внеочередном заседании Совета  
муниципия Бэлць

Контрассигнует:  
Секретарь Совета муниципия Бэлць

Ирина Сердюк

Перечень деревьев, подлежащих санитарной рубке, согласно  
Авторизациям на вырубку зелёных насаждений

№ п/п	Адрес	Название (порода)	Кол-во	Диаметр ствола	Состояние дерева	Категория санитарного состояния	Выводы (Предлагаемые мероприятия)	Объем древесной массы, м <sup>3</sup>	Авторизация	Ответственный за исполнение работ
1	ул. Дечебал, 170 заявление № 03-12/3222 от 14.09. 23г.	берёза	1	28,0 см	Дерево растёт во дворе жилого дома № 170 напротив подъезда №1 по ул. Дечебал. Корневая система вышла на поверхность земли, дерево растёт с уклоном примерно 40° в сторону дороги, на стволе обнаружен процесс гниения. АКТ фитосанитарного обследования деревьев № 46 от 25.10.2023.	IV	санитарная рубка	0,34	Авторизация на вырубку зелёных насаждений № Р-5029/2023 от 22.11.2023	МП «БИО Бэлць»
2	ул. Кагульская, 48 «В» заявление № В-1392/134	черешня	1	12,0	Дерево растёт во дворе жилого дома № 48«В» по ул. Кагульская , близко к	IV	санитарная рубка	0,02	=/=	=/=

	от 13.09. 23г.				подъеду №5,растёт с уклоном повреждает балкон жилого дома. АКТ фитосанитарного обследования деревьев № 46 от 25.10.2023.					
3	ул. Н. Йорга, 6 заявление № Col-1376/134 от 07. 09. 23 г.	ива	1	90,0 см	Дерево после регенерации растёт во дворе жилого дома № 6 по ул. Н. Йорга. Обнаружен процесс гниения на стволе от основания роста до высоты примерно 2,5м. На высоте около 3,5 м образовалось огромное дупло. АКТ фитосанитарного обследования деревьев № 46 от 25.10.2023.	IV	санитарная рубка	1,95	=/=	=/=
4	ул. Болгарская, 5 заявление № Т - 120/6 от 01.09. 23 г.	вяз	1	58,0 см	Дерево растёт по ул. Болгарская, напротив жилого дома № 5, ранее в результате сильного ветра две скелетные ветки были сломаны, в последствии в месте слома на высоте примерно 3,5м образовался процесс гниения. Крона дерева свисает над электрическими проводами.	IV	санитарная рубка	2,02	=/=	=/=

					АКТ фитосанитарного обследования деревьев № 46 от 25.10.2023.					
5	=/=	орех	1	59,0см	Дерево растёт по ул. Болгарская, напротив жилого дома № 5, растёт с уклоном в сторону проезжей части, крона дерева свисает над электрическими проводами. Так же обнаружено огромное дупло с процессом гниения. Дерево высохло примерно на 40-45%. АКТ фитосанитарного обследования деревьев № 46 от 25.10.2023.	IV	санитарная рубка	2,34	=/=	=/=
6	ул. Чарупина, 2 заявление № G-1167/134 от 26. 07. 23 г.	тополь	1	90,0 см	Дерево растёт по ул. Чарупина, 2 одна скелетная ветка полностью высохла, у другой скелетной ветки высохла верхушка. АКТ фитосанитарного обследования деревьев № 46 от 25.10.2023.	V	санитарная рубка	4,6	=/=	=/=
7	бул. Еминеску, 8 заявление № Т-1502/134 от 03. 10. 23 г.	вяз	1	52,0 см	Дерево растёт по бул. Еминеску перед жилым домом № 8, корневая система вышла на поверхность земли,	V	санитарная рубка	1,52	=/=	=/=

					повреждает фонарь уличного освещения, на высоте примерно 4м обнаружен процесс гниения с потёками ликвидной жидкости. Ранее две скелетные ветки обрушились, остальные растут с уклоном в сторону балкона жилого дома, существует опасность обрушения. АКТ фитосанитарного обследования деревьев № 46 от 25.10.2023.					
8	ул. Болгарская, 19/9 заявление № А-1260/134 от 14. 08. 23 г.	вишня трёх. ств.	1	12,0* 10,0* 10,0 см	Дерево растёт во дворе жилого дома № 19/9 по ул. Болгарская на территории игровой площадки. Скелетная ветка D 10,0см полностью высохла. АКТ фитосанитарного обследования деревьев № 46 от 25.10.2023.	V	санитарная рубка	0,024 0,024 0,024	=/=	=/=
9	ул. Виноградная, 2 заявление № С-1209/134 от 03. 08. 23 г.	акация	1	48,0 см	Дерево растёт между жилым домом по ул. П. Боцу, 83 и жилым домом и по ул. Виноградная, 2. В стволе образовалось огромное дупло, весь ствол поражен процессом	IV	санитарная рубка	1,31	=/=	=/=

					гниения. Дерево растёт с уклоном. АКТ фитосанитарного обследования деревьев № 46 от 25.10.2023.					
10	=/=	алыча	1	36,0 см	Дерево растёт между жилым домом по ул. П. Боцу, 83 и жилым домом и по ул. Виноградная, 2. В стволе обнаружены множественные трещины, грибки, дупло с процессом гниения. В кроне присутствуют много ранее сломанных веток. АКТ фитосанитарного обследования деревьев № 46 от 25.10.2023.	IV	санитарная рубка	0,68	=/=	=/=
11	=/=	алыча двух. ств	1	30,0* 31,0 см	Дерево растёт между жилым домом по ул. П. Боцу, 83 и жилым домом и по ул. Виноградная, 2. Скелетная ветка D 30,0 см полностью высохла, другая D 31,0 см сухая примерно на 60%. АКТ фитосанитарного обследования деревьев № 46 от 25.10.2023.	V	санитарная рубка	0,51 0,51	=/=	=/=
12	ул. Виноградная,4, заявление	алыча	1	37,0 см	Дерево растёт по ул. Виноградная, 4, в стволе	V	санитарная рубка	0,88	=/=	=/=

	№ S-1250/134 от 11. 08. 23 г.				образовалась огромная трещина с процессом гниения и грибки. Две скелетные вкатке ранее обрушились. АКТ фитосанитарного обследования деревьев № 46 от 25.10.2023.					
13	ул. Ал. Чел Бун, 40 заявление № С-1593/134 от 23. 10. 23 г.	орех	1	32,0 см	Дерево расположено по ул. Ал. Чел Бун,40, растёт в непосредственной близости от забора с капитальным фундаментом, с выраженным уклоном, что приводит к деформации столба ограждения. Крона дерева растёт в сторону крыши и фасада дома. АКТ фитосанитарного обследования деревьев № 50 от 26.12.2023.	III	санитарная вырубка	0,51	Авторизация на вырубку зелёных насаждений № Р-5209/2024 от 12.01.2024	≠/=

Всего количество деревьев, подлежащих сносу, –13 штук

# ÎM «Amenajarea teritoriului și spații verzi Bălți»



APROBAT  
 Administrator ÎM «Amenajarea  
 Teritoriului și spații verzi Bălți»  
 Novicova S.

## ACT nr. 46 din 25.10.2023 de cercetare fitosanitară a arborilor

Examinarea vegetațiilor forestiere aflate în gestiune a fost efectuată de angajații ÎM «Amenajarea Teritoriului și Spații Verzi Bălți», conform ord. nr. 4 din 03.01.2023:

- șef adjunct – *Melnicenco M.*;
- inginer spații verzi – *Cislaș S.*;
- specialist serviciu înverzire – *Zalenscaia N.*

În conformitate cu Legea RM cu privire la spații verzi a localităților urbane și rurale nr. 591- XIV din 23 septembrie 1999, Hotărârea Guvernului RM pentru aprobarea Regulamentului cu privire la autorizarea tăierilor în fondul forestier și vegetația forestieră din afara fondului forestier nr. 27 din 19.01.2004., Regulile Sanitare în pădurile RM, s-a efectuat cercetarea vegetației forestiere supuse fenomenului de uscăre cu scopul aprecierii stării sanitare, petrecerea măsurilor de îmbunătățire a acesteia, tot odată înlăturarea vegetației forestiere, care prezintă pericol.

Au fost cercetați arborii de pe adrese nominalizate mai jos și s-a constatat:

Adresa	Denumirea (Specia)	Unit.	Diametrul Tulpinei	Masa lemnoasă	Descrierea	Categoria de stare	Concluzia (Măsurile protecție și ameliorare propuse)
Str. Colesov, 23	Plop	1	38,0 cm	0,46	Arborele este după regenerare, crește la colțul blocului locativ nr. 23 de pe str. Colesov, este uscat complet.	VI	Igienă selectivă
	Ulm trif.	1	10,0*12,0*14,0 cm	0,12	Arborele crește în spatele blocului locativ nr. 23 de pe str. Colesov, este uscat complet.	VI	Igienă selectivă
Str. Calea Ieșilor, 27 «E»	Plop	5	32,0 cm 43,0 cm 40,0 cm 38,0 cm 56,0 cm	0,26 0,57 0,46 0,46 0,99	Arborii sunt după regenerare, cresc în curtea comuna a blocurilor locative nr. 27 «E» și 31 «A» de pe str. Calea Ieșilor. Tulpinile arborilor sunt uscate complet.	VI	Igienă selectivă
	Arțar	1	30,0 cm	0,51	Arborele crește în curtea comuna a blocurilor locative nr. 27 «E» și 31 «A» de pe str. Calea Ieșilor, arborele este uscat complet.	VI	Igienă selectivă
Str. Decebal, 170	Mesteacăn	1	28,0	0,34	Arborele crește în curtea blocului locativ nr. 170, vis-a-vis de prima scară, pe str. Decebal. Rădăcinile au ieșit la suprafața solului, arborele crește cu înclinare aproximativ de 40° asupra zonei pietonale și carosabilului, la tulpină s-a depistat proces de putrefacție.	IV	Igienă selectivă



Str. Cahulului, 48 «B»	Cireș	1	25,0	0,36	Arborele crește în curtea blocului locativ nr. 48 «B» de pe str. Cahulului, în apropiere de scara nr. 5, la colțul casei. Este uscat aproximativ la 60%, crește cu înclinare detereorînd fațada blocului locativ.	IV	Igienă selectivă
	Cireș	1	12,0	0,02	Arborele crește în curtea blocului locativ nr. 48 «B» de pe str. Cahulului, aproape de scara nr. 5, crește cu înclinare detereorînd balconul blocului locativ.	IV	Igienă selectivă
Str. N. Iorga, 6	Salcie	1	90,0	1,95	Arborele crește în curtea blocului locativ nr. 6, de pe str. N. Iorga, după renovare. S-a depistat proces de putrefacție de la baza creșterii tulpinei în sus aproximativ 2,5 m. La înălțimea 3,5 m s-a depistat scorbură imensă.	IV	Igienă selectivă
	Ulm	1	40,0	0,84	Arborele crește în spatele blocului locativ nr. 6, de pe str. N. Iorga, în regiunea primei scări. Este uscat complet.	VI	Igienă selectivă
Bd. Larisa, 6	Plop	2	35,0 48,0	0,71 1,41	Arborii cresc în spatele blocului locativ nr. 6, de pe Bd. Larisa, sunt uscați complet.	VI	Igienă selectivă
	Plop	1	48,0	1,41	Arborii cresc în spatele blocului locativ nr. 6, de pe Bd. Larisa. Arborele este uscat cu aproximație de 75-85%.	V	Igienă selectivă
Str. Bulgară, 24/5	Molid	1	20,0	0,13	Arborele crește pe str. Bulgară, vis-a-vis de casa nr. 24/5. Arborele este uscat complet.	VI	Igienă selectivă
Str. Bulgară, 5	Ulm	1	58,0	2,02	Arborele crește pe str. Bulgară vis-à-vis de casa nr. 5, anterior au fost rupte două brațe scheletare în urma unei furtuni puternice, ca urmare la înălțimea a 3,5 m în locul rupturii ramurii scheletare s-a depistat proces de putrefacție. Coroana arborelui atîrnă asupra firelor electrice.	IV	Igienă selectivă
	Nuc	1	59,0	2,34	Arborele se află pe str. Bulgară vis-à-vis de casa nr. 5, crește cu înclinare asupra carosabilului unde ramurile coroanei atîrnă asupra firelor electrice, de asemenea s-a depistat o scorbură imensă cu proces de putrefacție. Arborele este uscat circa 40-45%.	IV	Igienă selectivă
Str. Conev, 5	Arțar	10	28,0 28,0 25,0 20,0 34,0 40,0	0,35 0,35 0,35 0,13 0,69 0,9	Arborii cresc pe str. Conev 5, în curtea blocului locativ vis-a-vis de IET nr. 37, sunt uscați aproximativ 95-100%.	V	Igienă selectivă

			30,0 19,0 17,0 20,0	0,51 0,13 0,13 0,13		
Str. Decebal, 127	Nuc	1	40,0	0,9	Arborele crește pe str. Decebal nr. 127, în spatele blocului locativ, este uscat complet.	VI Igienă selectivă
	Cireș	1	35,0	0,68	Arborele crește pe str. Decebal nr. 127, în partea laterală a blocului locativ, este uscat complet.	VI Igienă selectivă
Str. Cearupin, 2	Plop	1	90,0	4,6	Arborele crește pe str. Cearupin 2, o ramură scheletară este comlet uscată, cealaltă ramură scheletară este uscată în virf.	V Igienă selectivă
Bd. Eminescu, 8	Ulm	1	52,0	1,52	Arborele crește pe bd. Eminescu în fața blocului locativ nr. 8, sistemul radicular a ieșit la suprafața solului distrugând integritatea construcției felinarului stradal, la înălțimea de 4 m s-a depistat proces de putrefacție cu scurgere de lichid. Anterior au fost prăbușite două ramuri scheletare, celelalte ramuri cresc cu înclinare sporită spre balconul blocului locativ, pericol de prăbușire.	V Igienă selectivă
Bd. Larisa, 2	Plop	1	40,0	0,92	Arborele crește în spatele blocului locativ nr. 2, de pe bd. Larisa, este uscat complet.	VI Igienă selectivă
Bd. Larisa, 4	Plop	5	54,0 32,0 34,0 38,0 40,0	1,99 0,52 0,71 0,92 0,92	Arborii cresc în spatele blocului locativ nr. 4, de pe bd. Larisa, unul dintre arbori cu D 40,0 cm., crește vis-a-vis de L.T «G. Coșbuc». Arborii sunt uscați complet.	VI Igienă selectivă
Bd. Larisa, 6	Plop	2	23,0 30,0	0,23 0,52	Arborii cresc în spatele blocului locativ nr. 6, de pe bd. Larisa, vis-a-vis de L.T «G. Coșbuc». Pe tulpini s-a depistat proces de putrefacție, sunt uscați circa 70-75%	V Igienă selectivă
Bd. Larisa, 8	Cais	2	12,0 10,0	0,02 0,02	Arborii cresc în spatele blocului locativ nr. 8, de pe bd. Larisa, sunt complet uscați.	VI Igienă selectivă
	Plop	2	45,0 25,0	1,41 0,36	Arborii cresc în spatele blocului locativ nr. 8, de pe bd. Larisa, sunt complet uscați.	VI Igienă selectivă
Bd. Larisa, 12	Cais bif.	1	16,0*10,0	0,024 0,066	Arborele crește pe bd. Larisa între blocurile locative nr.8-12, în directă apropiere de rețeaua termică, este uscat circa 80-85%.	V Igienă selectivă
Str. Bulgară, 19/9	Vișin	3	16,0 38,0 18,0	0,06 0,88 0,13	Arborii cresc în curtea blocului locativ de pe str. Bulgară, 19/9 pe teritoriul terenului de joacă. Arborii sunt uscați circa 80-100%.	V Igienă selectivă
	Vișin trif.	1	12,0*10,0*10,0	0,024 0,024 0,024	Arborele crește în curtea blocului locativ de pe str. Bulgară, 19/9 pe teritoriul terenului de joacă. Brațele scheletare cu D 10,0cm sunt uscate complet.	V Igienă selectivă

Str. Bulgară, 19/7	Cais	1	28,0	0,36	Arborele crește în curtea blocului locativ nr. 19/7, de pe str. Bulgară, este lipit de pilonul pentru firele de transportare a energiei electrice. Arborele este uscat complet.	VI	Igienă selectivă
Str. P. Boțu, 83 – Viilor, 2	Plop	1	84,0	4,02	Arborele crește între blocurile locative de pe str. P. Boțu, 83 și Viilor, 2. Sistemul radicular a eșit la suprafața solului, crește cu înclinare. Arborele este uscat circa 80- 85%.	V	Igienă selectivă
Str. P. Boțu, 83-87.	Salcâm	6	66,0 58,0 75,0 42,0 49,0 40,0	2,61 2,09 3,13 1,07 1,57 0,85	Arborii cresc la spatele blocurilor locative de pe adresa str. P. Boțu, 83-87, de-a lungul străzii. Arborii sunt uscați circa 90-100%.	V	Igienă selectivă
Str. Viilor, 2	Salcâm	1	48,0	1,31	Arborele crește între blocurile locative de pe str. P. Boțu, 83 și Viilor, 2. S-a depistat o scorbură imensă pe toată lățimea tulpinii cu proces de putrefacție. Arborele crește cu înclinare.	IV	Igienă selectivă
	Salcâm	1	15,0	0,07	Arborele crește între blocurile locative de pe str. P. Boțu, 83 și Viilor, 2. Arborele este complet uscat.	VI	
	Salcâm	1	20,0	0,14	Arborele crește între blocurile locative de pe str. P. Boțu, 83 și Viilor, 2. Anterior după prăbușire, la baza tulpinii s-a depistat o scorbură. Arborele este uscat circa 70 %.	V	
	Corcoduș	1	36,0	0,68	Arborele crește între blocurile locative de pe str. P. Boțu, 83 și Viilor, 2. Pe tulpină s-a depistat multiple crăpături, ciuperci și o scorbură cu proces de putrefacție. În coroana arborelui sunt multe ramuri rupte anterior.	IV	Igienă selectivă
	Corcoduș bif.	1	30,0*31,0	0,51 0,51	Arborele crește între blocurile locative de pe str. P. Boțu, 83 și Viilor, 2. Ramura scheletară cu D 30,0 cm. este complet uscată, cealaltă ramură scheletară cu D 31,0 cm este uscată circa 60%.	V	Igienă selectivă
Str. Viilor, 4	Corcoduș	1	37,0	0,88	Arborele crește pe str. Viilor, 4, pe tulpină s-a depistat o crăpătură imensă cu proces de putrefacție și ciuperci. Două ramuri scheletare au fost anterior prăbușite.	V	Igienă selectivă
	Cais	1	43,0	1,1	Arborele crește în fața blocului locativ de pe str. Viilor, 4. Arborele este uscat 100%.	VI	Igienă selectivă
Str. N. Iorga, 8	Salcie	1	60,0	1,03	Arborele crește din partea laterală a blocului locativ nr. 8, de pe str. N.Iorga, după renovare. Arborele este uscat 100%.	VI	Igienă selectivă

1. În total au fost examinați 66 arbori de diferite specii.

2. Se recomandă următoarele tipuri de intervenții silvotehnice:

Igienă selectivă -- 66 arbori.

3. Volumul masei lemnoase a fost calculat conform indicilor de calculare a m/l conform extraselor din "Сортиментныетаблицы" elaborate de Ministerul Gospodăriei Silvice din R. Ucraina a.1983, volumul masei lemnoase a fost calculat luându-se în considerație starea arborilor și poartă caracter orientativ. Avînd în vedere că arborii propuși pentru defrișare, anterior au fost curățați, volumul masei lemnoase a fost calculat estimativ.

Masa lemnoasă, m <sup>3</sup>	Calculată
Lemn de foc	58,43 m <sup>3</sup>

Semnăturile :

Șefadjunct – Melnicenco M.

Inginer spații verzi – Cîșlaș S.

Specialist serviciu înverzire – Zălenscaia N.

Primaria mun. Bălți  
Intreprinderea municipală

„Amenajarea Teritoriului  
și Spațiilor Verzi Bălți”

3100, Republica Moldova, m. Bălți,  
str. Moscovei, 19 tel. (231) 2-24-36

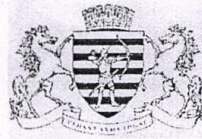

Primăria mun. Bălți  
Муниципальное предприятие

„Благоустройство и  
Озеленение Бălți”

3100, Республика Молдова, м. Бălți  
ул. Московская, 19 тел. (231) 2-24-36

Исх. № 8  
от 12.01.2024 г.

Начальнику УКХ мун. Бălți  
Госп. Зинковскому Вячеславу

МП «Благоустройство и Озеленение Бălți» направляет в Ваш адрес фитосанитарный акт № 50 от 26.12.2023 г. для рассмотрения на заседании Муниципального Совета.



Исполняющая обязанности  
управляющего МП «Благоустройство  
и Озеленение Бălți»

Мельниченко Мариана

Исполнитель:  
Инженер по благоустройству и озеленению  
Числаш С. 023135448



# ÎM «Amenajarea teritoriului și spații verzi Bălți»



APROBAT

Administrator ÎM «Amenajarea Teritoriului și spații verzi Bălți»

Novicova S.

## ACT nr. 50 din 26.12.2023 de cercetare fitosanitară a arborilor

Examinarea vegetațiilor forestiere aflate în gestiune a fost efectuată de angajații ÎM «Amenajarea Teritoriului și Spații Verzi Bălți», conform ord. nr. 4 din 03.01.2023:

- șef adjunct – **Melnicenco M.;**
- inginer spații verzi – **Cislaș S.;**
- specialist serviciu înverzire – **Zalenscaia N.**

În conformitate cu Legea RM cu privire la spații verzi a localităților urbane și rurale nr. 591- XIV din 23 septembrie 1999, Hotărârea Guvernului RM pentru aprobarea Regulamentului cu privire la autorizarea tăierilor în fondul forestier și vegetația forestieră din afara fondului forestier nr. 27 din 19.01.2004., Regulile Sanitare în pădurile RM, s-a efectuat cercetarea vegetației forestiere supuse fenomenului de uscăre cu scopul aprecierii stării sanitare, petrecerea măsurilor de îmbunătățire a acesteia, tot odată înlăturarea vegetației forestiere, care prezintă pericol.

A fost cercetat arborele de pe adresa nominalizată mai jos și s-a constatat:

Adresa	Denumirea (Specia)	Unit.	Diametrul Tulpinei	Masa lemnoasă	Descrierea	Categoria de stare	Concluzia (Măsurile protecție și ameliorare propuse)
Str. Alexandru cel Bun, 40	Nuc	1	32,0 cm	0,51	Arborele se află pe str. Alexandru cel Bun 40, crește cu înclinare accentuată, în direcția apropiere de gardul cu temelie capitală, astfel distugând semnificativ pilonul acestuia. Coroana arborelui crește spre suprafața acoperișului și fațadei casei de locuit.	III	Tăieri diverse

1. În total a fost examinat 1 arbore de specie «Nuc».
2. Se recomandă următoarele tipuri de intervenții silvotehnice:  
Tăieri diverse – 1 arbore.
3. Volumul masei lemnoase a fost calculat conform indicilor de calculare a m<sup>3</sup>/l conform extraselor din "Сортиментныетаблицы" elaborate de Ministerul Gospodăriei Silvice din R. Ucraina a.1983, volumul masei lemnoase a fost calculat luându-se în considerație starea arborilor și poartă caracter orientativ. Având în vedere că arborii propuși pentru defrișare, anterior au fost curățați, volumul masei lemnoase a fost calculat estimativ.

Masa lemnoasă, m <sup>3</sup>	Calculată
Lemn de foc	0,51m <sup>3</sup>

**Semnăturile :**

Șef adjunct – Melnicenco M.



Inginer spații verzi – Cislăș S.



Specialist serviciu înverzire – Zalenscaia N.

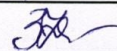

MINISTERUL MEDIULUI  
AL REPUBLICII MOLDOVA

МИНИСТЕРСТВО ОКРУЖАЮЩЕЙ СРЕДЫ  
РЕСПУБЛИКИ МОЛДОВА

AGENȚIA DE MEDIU

АГЕНСТВО  
ОКРУЖАЮЩЕЙ СРЕДЫ



# AUTORIZAȚIE

PENTRU TĂIERI ALE VEGETAȚIEI FORESTIERE

Nr. P-5029/2023

Eliberată I.M. AMENAJAREA TERITORIULUI ȘI SPAȚII VERZI BĂLȚI

(denumirea beneficiarului, întreprinderii, persoanei fizice)

Republica Moldova, mun. Bălți, Moscovei, 19

(Cod poștal, apartenența departamentală, adresa sediului)

În baza Cerere C276652/2023 din 30.10.2023; Act fitosanitar nr. 46 din 25.10.2023; Act IPM nr.

027068 din 03.11.2023; 027069 din 03.11.2023; 026189 din 28.09.2023; 026187 din 28.09.2023;

(documente premergătoare ce stau la baza emiterii actului permisiv)

Igienă selectivă - 66(tun); vol. m<sup>3</sup>/l - 58,43 m<sup>3</sup>

(Volumul lucrărilor autorizate)

Data eliberării autorizației " 22 " noiembrie 2023

Termenul de valabilitate până la data de " 21 " noiembrie 2024

Director

Digitally signed by Poverjuc Dorin  
Date: 2023.11.22 09:45:59 EET  
Reason: MoldSign Signature  
Location: Moldova



Dorin Poverjuc

(semnătură electronică)

Executor: Anjela Edu

DRAPM Agenția de Mediu L.Ș.



Pentru realizarea lucrărilor de tăieri în spațiile verzi ale localităților urbane și rurale conform următoarelor caracteristici:

Nr. crt.	Adresa (strada, nr. contur ș.a.)	Nr. arborilor (un.)	Specia	Diamerul (cm.)	Starea fitosanitară a arborilor	Tratament/ Tipul tăierii	Volumul masei lemnoase ce urmează a fi extrasă (m3)
	mun. Bălți str. Colesov, 23	1	Plop	38	conform actelor	Igienă selectivă	0,46
		1	Ulm trif.	10*12*14*			0,12
	str. Calea Ieșilor, 27/E	5	Plop	32-56			2,74
		1	Arțar	30			0,51
	str. Decebal, 170	1	Mesteacăn	28			0,34
	str. Cahului, 48/B	2	Cireș	12-25			0,38
	str. N. Iorga, 6	1	Salcie	90			1,95
		1	Ulm	40			0,84
	Bd. Larisa, 6	3	Plop	35-48			3,53
	str. Bulgară, 24/5	1	Molid	20			0,13
	str. Bulgară, 5 conf. act IPM 026186 din 02.10.23	1	Ulm	58			2,02
	conf. act. nr. 026186 din 02.10.2023	1	Nuc	59			2,34
	str. Conev, 5 conf. act. nr. 026188 din 28.09.2023	10	Arțar	17-40			3,67
	str. Decebal, 127	1	Nuc	40			0,90
		1	Cireș	35			0,68
	str. Ciarupin, 2	1	Plop	90			4,60
	Bd. Eminescu, 8	1	Ulm	52			1,52
	Bd. Larisa, 2	1	Plop	40			0,92
	Bd. Larisa, 4	5	Plop	32-54			5,06
	Bd. Larisa, 6	2	Plop	23-30			0,75
	Bd. Larisa, 8	2	Cais	10-12			0,04
		2	Plop	25-45			1,77
	Bd. Larisa, 12	1	Cais bif.	16*10*			0,09
	str. Bulgară, 19/9 conf. act. nr. 026187 din 28.09.2023	3	Vișin	16-37			1,07
	conf. act. nr. 026187 din 28.09.2023	1	Vișin trif.	12*10*10*			0,07
	str. Bulgară, 19/7 conf. act. nr. 026189 din 28.09.2023	1	Cais	28			0,36
	str. P. Boțu, 83 - str. Viilor, 2 conf. act. nr. 026189 din 28.09.2023	1	Plop	84			4,02
	str. P. Boțu, 83-87 conf. act. nr. 026189 din 28.09.2023	6	Salcîm	40-75			11,32
	str. Viilor, 2 conf. act. nr. 026189 din 28.09.2023	1	Salcîm	48			1,31
		2	Salcîm	15-20			0,21
	conf. act. nr. 026189 din 28.09.2023	1	Corcoduș	36			0,68
	conf. act. nr. 026189 din 28.09.2023	1	Corcoduș bif.	30*31*			1,02
	str. Viilor, 4 conf. act. nr. 026189 din 28.09.2023	1	Corcoduș	37			0,88
		1	Cais	43			1,10
		1	Salcie	60			1,03
	Total	66					58,43

Prescripții obligatorii:

1. Lucrările silvotehnice se vor efectua în strictă conformitate cu ATVf eliberată de Agenția de Mediu, cu respectarea Regulilor sanitare în pădurile Republicii Moldova;
2. Masa lemnoasă obținută, prealabil calculată și indicată în acte să fie luată la evidență contabilă de gestionarul funciar al terenului;
3. Beneficiarul actului permisiv de mediu (ATVF), va asigura menținerea bilanțului vegetației spațiilor verzi, precum și altă vegetație forestieră de pe terenurile administrate și gestionate, în strictă conformitate cu prevederile și cerințele actelor legislative și normative ale protecției mediului și cele de domeniul gospodăririi și administrării spațiilor verzi și/sau a fondului forestier;
4. În perioada agrotehnică a anului 2023-2024 de efectuat lucrări de plantare a arborilor în golurile formate și locurile slab înverzite, de prevăzut sectoare de teren predispuse pentru plantarea vegetației în scopul menținerii bilanțului spațiilor verzi proprietate publică.
5. Respectarea Indicațiilor Obligatorii prescrise conform Actelor de Inspecție nr. 027068 din 03.11.2023; nr. 027069 din 03.11.2023; nr. 026189 din 28.09.2023; nr. 026187 din 28.09.2023;

MINISTERUL MEDIULUI  
AL REPUBLICII MOLDOVA

МИНИСТЕРСТВО ОКРУЖАЮЩЕЙ СРЕДЫ  
РЕСПУБЛИКИ МОЛDOVA

AGENȚIA DE MEDIU

АГЕНСТВО  
ОКРУЖАЮЩЕЙ СРЕДЫ



# AUTORIZAȚIE

PENTRU TĂIERI ALE VEGETAȚIEI FORESTIERE

Nr. P-5209/2024

Eliberată Î.M. AMENAJAREA TERITORIULUI ȘI SPAȚII VERZI BĂLȚI

(denumirea beneficiarului, întreprinderii, persoanei fizice)

Republica Moldova, mun. Bălți, Moscovei, 19

(Cod poștal, apartenența departamentală, adresa sediului)

În baza Cerere C287508/2023 din 29.12.2023; Act fitosanitar nr. 50 din 26.12.2023.

(documente premergătoare ce stau la baza emiterii actului permisiv)

Tăieri de igienă - 1(un); vol. m/l - 0,51 m.3.

(Volumul lucrărilor autorizate)

Data eliberării autorizației “ 12 ” ianuarie 2024

Termenul de valabilitate pînă la data de “ 11 ” ianuarie 2025

Director

Digitally signed by Poverjuc Dorin  
Date: 2024.01.12 09:23:07 EET  
Reason: MoldSign Signature  
Location: Moldova

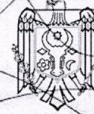

Dorin Poverjuc

(semnătură electronică)

Executor: Anjela Edu

DRAPM Agenția de Mediu L.Ș.

Pentru realizarea lucrărilor de tăieri în spațiile verzi ale localităților urbane și rurale conform următoarelor caracteristici:

Nr. crt.	Adresa (strada, nr. contur ș.a.)	Nr. arborilor (un.)	Specia	Diamerul (cm.)	Starea fitosanitară a arborilor	Tratament/ Tipul tăierii	Volumul masei lemnoase ce urmează a fi extrasă (m3)
	mun. Bălți str. Alexandru cel Bun, 40	1	Nuc	32	conform actelor	Tăieri de igienă	0,51
	Total	1					0,51

Prescripții obligatorii:

1. Lucrările silvotehnice se vor efectua în strictă conformitate cu ATV de eliberată de Agenția de Mediu, cu respectarea Regulilor sanitare în pădurile Republicii Moldova;
2. Masa lemnoasă obținută, prealabil calculată și indicată în acte să fie luată la evidență contabilă de gestionarul funciar al terenului;
3. Beneficiarul actului permisiv de mediu (ATV), va asigura menținerea bilanțului vegetației spațiilor verzi, precum și altă vegetație forestieră de pe terenurile administrate și gestionate, în strictă conformitate cu prevederile și cerințele actelor legislative și normative ale protecției mediului și cele de domeniul gospodăririi și administrării spațiilor verzi și/sau a fondului forestier;
4. În perioada agrotehnică a anului 2023-2024 de efectuat lucrări de plantare a arborilor în golurile formate și locurile slab înverzite, de prevăzut sectoare de teren predispușe pentru plantarea vegetației în scopul menținerii bilanțului spațiilor verzi proprietate publică.

## ОБОСНОВАНИЕ

к проекту решения Муниципального Совета,  
«О санитарной рубке зеленых насаждений».

Управление коммунального хозяйства примэрии предлагает к рассмотрению Совета муниципия Бэлць проект решения о санитарной рубке зеленых насаждений

Данный проект решения разработан согласно действующему законодательству, обращений граждан, экономических агентов, фитосанитарных актов разработанных М.П. «Amenajarea Teritoriului și Spații Verzi Bălți» и Авторизаций для рубки зеленых насаждений, выданных Агентством окружающей среды

По результатам проведения проверки состояния зеленых насаждений муниципия Бэлць подлежащих санитарной рубке установлено, что перечень обследованных насаждений соответствует проекту решения.

Управления коммунального хозяйства примэрии выносит проект решения «О санитарной рубке зеленых насаждений» на рассмотрение и утверждение Совета муниципия Бэлць.

Начальник УКХ



Зинковский В. И.

исп. Евгения Грати, гл. специалист УКХ  
тел. (0231) 5-46-44



## RAPORT DE SPECIALITATE

la proiectul de decizie a Consiliului mun. Bălți  
„Cu privire la tăieri de igienă ale vegetației forestiere”

Direcția gospodărie comunală a primăriei mun. Bălți propune spre examinare Consiliului mun. Bălți, proiectul de decizie cu privire la tăieri de igienă ale vegetației forestier.

Proiectul menționat este elaborat în conformitate cu legislația în vigoare, adresările cetățenilor, agenților economici, actelor fitosanitare elaborate de către Î.M. «Amenajarea Teritoriului și Spații Verzi Bălți» și Autorizațiilor pentru tăieri ale vegetația forestiere, eliberate de către Agenția de Mediu.

Potrivit rezultatelor inspectării spațiilor verzi din municipiul Bălți, care urma să fie supuse tăierilor selective, sa constatat că lista arborilor inspectați corespunde proiectului de hotărâre.

Direcția gospodărie comunală a primăriei supune proiectul de decizie „ Cu privire la tăieri de igienă ale vegetației forestiere” pentru examinare și aprobare la ședința Consiliului municipal Bălți.

Șef DGC



V. Zincovschi

ex. Evghenia Grati, sp. principal DGC  
tel.(0231) 5-46-44



AVIZ  
referitor la proiectul de decizie a  
Consiliului Local al Municipiului Bălți

**„Cu privire la tăieri de igienă  
ale vegetației forestiere”**

*Inițiator proiect – Primarul Municipiului Bălți  
Autor proiect – Direcția gospodărie comunală*

***Condițiile ce au impus elaborarea proiectului de decizie și finalitățile urmărite:***

În calitate de temei de fapt pentru elaborarea proiectului de decizie au servit adresările cetățenilor și agenților economici, actele de cercetare fitosanitară a vegetației forestiere emise de Î.M. „Amenajarea Teritoriului și Spații Verzi Bălți”, autorizațiile pentru tăieri ale vegetației forestiere, eliberate de către Agenția de Mediu.

***Principalele prevederi ale proiectului de decizie:***

1. Recunoașterea necesității tăierii de igienă a arborilor avariați, uscați și contaminați și se permite efectuarea lucrărilor privind tăierile de igienă a vegetației forestiere din spațiile verzi.

2. Punerea în sarcina Întreprinderii Municipale „Amenajarea Teritoriului și Spații Verzi Bălți” efectuarea lucrărilor tăierilor de igienă a vegetației forestiere din spațiile verzi în limita mijloacelor financiare alocate și întocmirea documentației necesare respective pentru decontarea contravalorii vegetației forestiere tăiate din spațiile verzi în conformitate cu valoarea de bilanț.

3. Punerea în sarcina Primarului mun. Bălți prezentarea spre aprobare Consiliului mun. Bălți a actelor necesare pentru decontarea contravalorii vegetației forestiere tăiate din spațiile verzi în conformitate cu valoarea de bilanț.

***Cadrul normativ relevant pentru elaborarea proiectului de decizie:***

Legea privind administrația publică locală nr.436-XVI din 28.12.2006, care la art. 14 alin. (2) p. f<sup>1</sup>) prevede următoarele:

„Articolul 14. Competențele de bază ale consiliilor locale ... (2) Pornind de la domeniile de activitate ale autorităților administrației publice locale de nivelul întâi stabilite la art. 4 al Legii privind descentralizarea administrativă, consiliul local realizează următoarele competențe: ... f<sup>1</sup>) decide, în condițiile legislației în vigoare, asupra tăierii, defrișării arborilor și arbuștilor din spațiile verzi proprietate publică a unității administrativ-teritoriale și/sau asupra strămutării lor;”.

Legea cu privire la spațiile verzi ale localităților urbane și rurale nr. 591-XIV din 23.09.1999, care reglementează relațiile în domeniul dezvoltării și protecției spațiilor verzi ale localităților urbane și rurale în scopul asigurării dreptului fiecărui om la un mediu sănătos și estetic plăcut și în același timp interzice tăierile ilicite, vătămările plantelor sau a unor părți din ele iar la art. 39 alin. (1) prevede

următoarele: „Articolul 39. Finanțarea activităților din spațiile verzi ... (1) Activitățile de administrare și gospodărire a spațiilor verzi subordonate autorităților administrației publice locale sunt finanțate din bugetul local, inclusiv din veniturile colectate, precum și din alte mijloace de proveniență legală.”.

Legea regnului vegetal nr. 239-XVI din 08.11.2007, care stabilește cadrul legal în domeniul conservării, protecției, restabilirii și folosinței obiectelor regnului vegetal, precum și competențele autorităților publice de toate nivelurile și ale instituțiilor științifice din domeniu și care la art. 26 alin. (1)-(4) și 26<sup>1</sup> prevede următoarele:

„Articolul 26. Recoltarea masei lemnoase în procesul de tăiere a vegetației forestiere

(1) Recoltarea masei lemnoase se efectuează în baza autorizației pentru tăieri ale vegetației forestiere, eliberată persoanelor fizice și juridice de către Agenția de Mediu, cu aplicarea mecanismului de ghișeu unic.

(2) Conform delimitării proprietății asupra terenurilor, prezentul articol se aplică:

- a) terenurilor din domeniul public al statului;
- b) terenurilor din domeniul public al autorităților administrației publice locale;
- c) terenurilor proprietate privată a persoanelor fizice și juridice.

(3) Autorizația pentru tăieri ale vegetației forestiere se eliberează pentru următoarele tipuri de tăieri silvice:

- a) tăieri de produse principale;
- b) tăieri de conservare;
- c) tăieri de reconstrucție ecologică;
- d) tăieri de îngrijire și conducere;
- e) tăieri diverse.

(4) Autorizația pentru tăieri ale vegetației forestiere se eliberează pentru aplicarea tăierilor silvice în vegetația forestieră amplasată pe următoarele categorii de terenuri:

- a) terenurile fondului forestier gestionate de entitățile silvice de stat;
- b) terenurile fondului forestier care nu sunt gestionate de entitățile silvice de stat;
- c) terenurile din categoria spațiilor verzi ale localităților urbane și rurale;
- d) terenurile cu perdele forestiere de protecție și plantațiile de arbori și arbuști situate de-a lungul căilor de comunicație și pe terenurile din fondul apelor;
- e) terenurile cu destinație agricolă pe care sunt amplasate perdele forestiere de protecție;
- f) terenurile proprietate privată obținute în urma deetatăzării proprietății publice acoperite cu vegetație forestieră, care după aspect și funcționalitate corespund normelor de clasificare a pădurilor sau spațiilor verzi;
- g) terenurile agricole de tip fânețe, pășuni și cele acoperite cu vegetație forestieră mai mari de 0,25 ha, cu excepția terenurilor ocupate de culturi de plante energetice lemnoase plantate pentru cultivarea biomasei. ...

Articolul 26<sup>1</sup>. Notificarea privind recoltarea masei lemnoase



(1) Notificarea privind recoltarea masei lemnoase reprezintă o procedură simplificată de acordare a dreptului pentru efectuarea lucrărilor de tăieri silvice în vegetația forestieră, în raport cu situațiile prevăzute de prezentul articol, și permite desfășurarea activității preconizate din data emiterii înștiințării de recepționare a notificării de către Agenția de Mediu.

(2) Notificarea privind recoltarea masei lemnoase se depune pe suport de hârtie la sediul Agenției de Mediu sau prin intermediul instrumentelor electronice disponibile cunoscute și accesibile autorității emitente și solicitantului.

(3) Notificarea privind recoltarea masei lemnoase se aplică în următoarele cazuri:

a) lucrări silvo-tehnice ordinare de elagaj artificial și curățare sanitară până la 1/3 din coronamentul arborilor care nu implică defrișarea arborilor, efectuate pe terenurile din categoria spațiilor verzi ale localităților urbane și rurale;

b) tăieri de igienă în spațiile verzi ale localităților urbane și rurale, asupra arborilor și arbuștilor uscați sau în curs de uscare, rupti sau doborâți de vânt ori zăpadă, asupra arborilor solitari care nu fac parte dintr-o plantație proiectată de arbori sau nu fac parte din una din categoriile de spații verzi conform clasificării spațiilor verzi;

c) tăieri de igienă a arborilor și a arbuștilor sau anumitor părți ale acestora care constituie impediment pentru lichidarea avariilor sau reparațiilor urgente la rețelele ingineresti, în cazul căderii arborilor pe edificii, pe liniile de transport al energiei electrice, pe echipamentele de semnalizare, de comunicații electronice și pe alte rețele ingineresti, pe căile ferate și în alte cazuri în care este pusă în pericol securitatea circulației trenurilor, pe obiecte de infrastructură comunitară (drumuri publice, zone pietonale, zone destinate recreării populației) împiedicând utilizarea acestora, precum și în cazurile în care vegetația forestieră prezintă pericol iminent pentru securitatea populației;

d) tăieri în vegetația forestieră provenită din lăstari și semințe, aflată în afara plantațiilor forestiere proiectate (în zonele de protecție a liniilor de transport al energiei electrice, a liniilor de comunicații electronice, a terasamentelor de cale ferată, a debleurilor, a canalelor de evacuare a apei, a digurilor de protecție contra inundațiilor și a barajelor), care împiedică exploatarea acestora și constituie un risc sporit pentru integritatea componentelor de infrastructură inginerescă;

e) defrișare a vegetației forestiere în baza hotărârii irevocabile a instanței de judecată.

(4) În cazurile specificate la alin.(3) lit.b) în privința arborilor uscați, rupti, doborâți de vânt sau zăpadă ce prezintă pericol pentru securitatea publică și în cazurile specificate la alin.(3) lit.c), măsurile ce se impun pentru remedierea situației pot fi efectuate imediat. În acest caz, cel târziu la sfârșitul zilei de intervenție cu tăieri silvice asupra vegetației, beneficiarii lucrărilor, indiferent de forma de proprietate sau de apartenența departamentală, persoanele fizice, inclusiv străine rezidente, sunt obligate să notifice Agenția de Mediu și Inspectoratul pentru Protecția Mediului despre lucrările efectuate, conform procedurii stabilite.

(5) În termen de 2 zile de la finalizarea lucrărilor executate, beneficiarii notificării au obligația să informeze Agenția de Mediu despre acțiunile întreprinse.

(6) Beneficiarii notificării privind recoltarea masei lemnoase își asumă responsabilitatea pentru veridicitatea informației prezentate Agenției de Mediu în procesul de notificare și acțiunile întreprinse în baza acesteia și sunt pasibili de răspundere contravențională sau penală cu recuperarea prejudiciului cauzat mediului în conformitate cu normele legale, în cazul abuzului de procedură care a dus la comiterea altor acțiuni decât cele declarate prin notificare.

(7) Procedura de notificare privind recoltarea masei lemnoase, formularele utilizate și alte particularități specifice notificării sunt stabilite în Regulamentul cu privire la autorizarea tăierilor de vegetație forestieră, aprobat de Guvern.”.

*[Art.26<sup>1</sup> introdus prin Legea nr.292 din 20.10.2022, în vigoare 11.01.2023]*

Legea privind monitoringul bunurilor imobile nr. 267 din 29.11.2012, care are drept scop crearea unui mecanism de actualizare a datelor privind bunurile imobile în vederea susținerii sistemului de impozitare și care la art. 4 alin. (2) lit. e) prevede următoarele:

„Articolul 4. Autoritățile publice responsabile de prezentarea informației pentru actualizarea datelor cadastrale ... (2) Autoritățile administrației publice locale sunt responsabile pentru prezentarea informației către organele cadastrale teritoriale, cu anexarea actelor privind: ... e) defrișarea sau sădirea plantațiilor perene;”.

Hotărârea Guvernului nr. 27 din 19.01.2004 „Pentru aprobarea Regulamentului cu privire la autorizarea tăierilor în fondul forestier și vegetația forestieră din afara fondului forestier”.

Având în vedere existența cadrului normativ necesar pentru examinarea chestiunii în cauză, prezentul proiect de decizie **este recomandat** pentru examinare în cadrul Consiliului Local al Municipiului Bălți.

Șef Direcție juridică

18.01.2024



Vitalie Balan

Primăria mun. Bălți  
Întreprinderea municipală  
„Amenajarea Teritoriului  
și Spații Verzi Bălți”

3100, Republica Moldova, m. Bălți,  
str. Moscovei, 19 tel. (231) 2-24-36

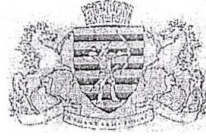

Primăria mun. Bălți  
Муниципальное предприятие

„Благоустройство и  
Озеленение Бэлць”

3100, Республика Молдова, м. Бэлць  
ул. Московская, 19 тел. (231) 2-24-36

Исх. № 562  
от 22.11.2023 г.

Начальнику УКХ мун. Бэлць  
Госп. Зинковскому Вячеславу

МП «Благоустройство и Озеленение Бэлць» направляет в Ваш адрес  
фитосанитарный акт № 46 от 25.10.2023 г. для рассмотрения на заседании  
Муниципального Совета.



Заместитель управляющего  
МП «Благоустройство и Озеленение Бэлць»

Мельниченко Мариана

48 суржисе.

Исполнитель:  
Инженер по благоустройству и озеленению  
Числота С. 023135448

REPUBLICA MOLDOVA  
PRIMĂRIA MUNICIPIULUI BĂLȚI  
DIRECȚIA ÎNDRĂPĂRII MUNICIPIULUI  
№ 07/118318/23  
23.11.2023

APLP nr. 47/64  
str. Decebal /42A  
MD-3100, mun. Balti,  
Republica Moldova  
Tel., 069872101  
e-mail: tuchina\_2017@mail.ru

АВПК № 47/64  
ул. Дечебал 172/42А  
MD-3100, м. Бэлць,  
Республика Молдова  
Tel., 069872101  
e-mail: tuchina\_2017@mail.ru

№5 от 11 сентября 2023

Примария мун. Бэлць

Ул. Индепенденцей №1

От председателя АВПК 47/64

Густого Александра

Тел: 069872101

*d-l V. Zikovsky*

*Spre examinarea*

*14.09.23*

*[Signature]*

*V. Mircea*

Заявление

Администрация АВПК 47/64 просит Вас произвести вырубку дерева, которое находится в аварийном состоянии по ул. Дечебал 170.

Фото дерева прилагается.

Председатель

АВПК 47/64



Густой А.И.

REPUBLICA MOLDOVA  
PRIMĂRIA MUNICIPIULUI BĂLȚI  
DIRECȚIA GOSPODĂRIEI COMUNALE  
Nr. de intrare 01-07/943/23

PRIMĂRIA MUNICIPIULUI BĂLȚI  
DIRECȚIA SECRETARIAT  
Nr. de intrare 03-12/3022  
14 09/2023

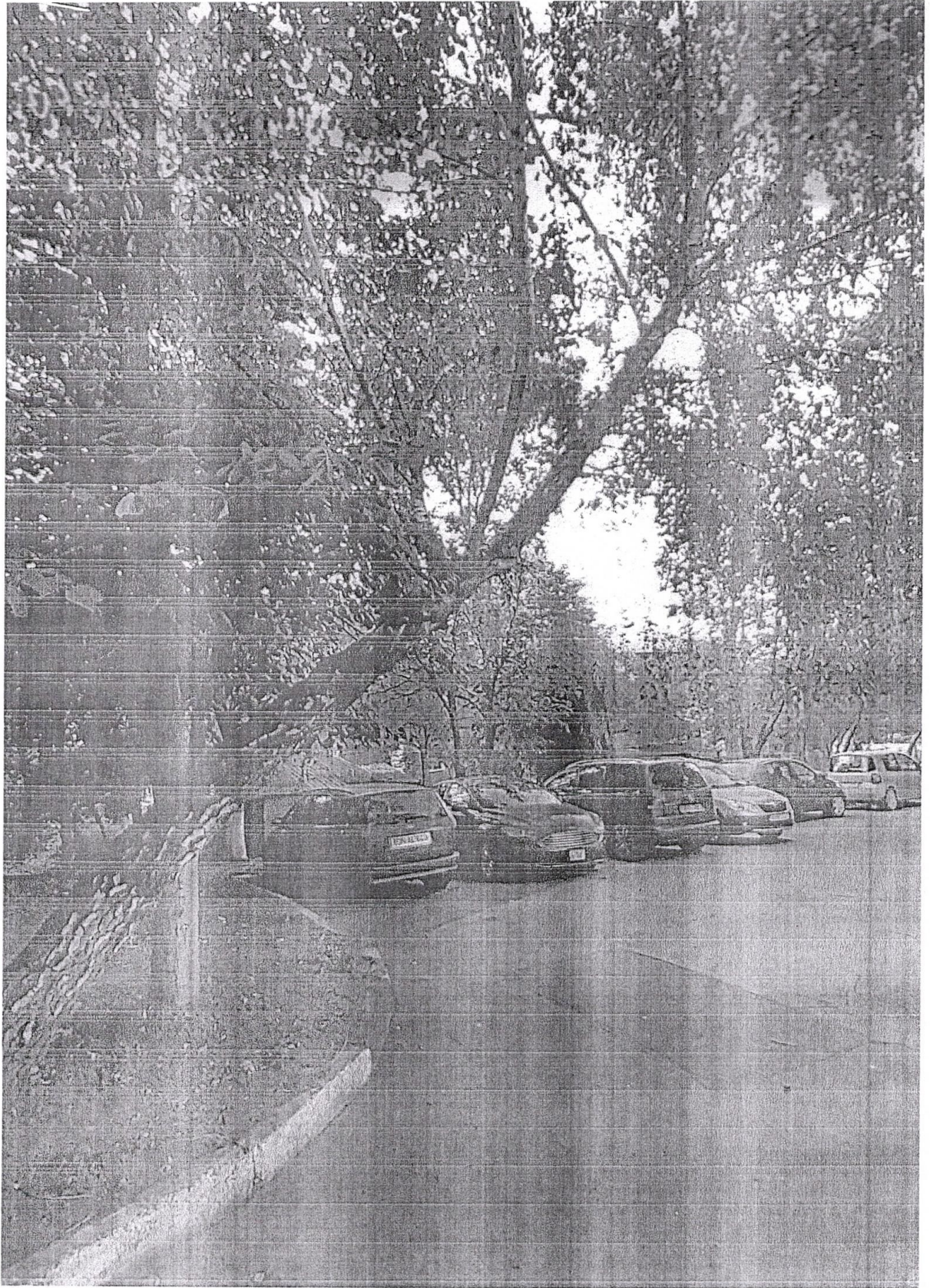

ул. Деревов, 170 (Береза)

Уп. Девебан, 130 (лепеза)

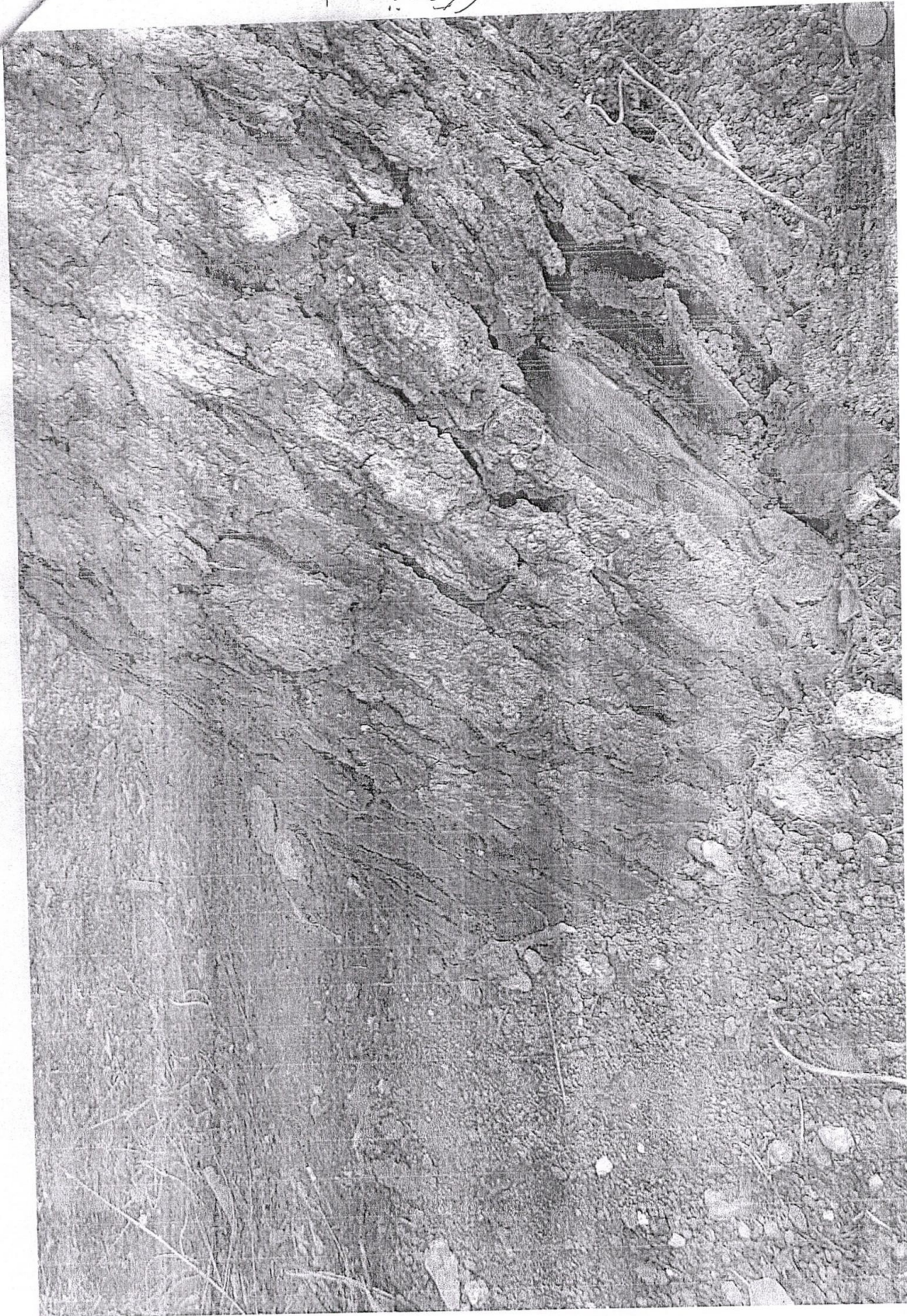

*Габриел*

Примару мун. Бэлць

снoа

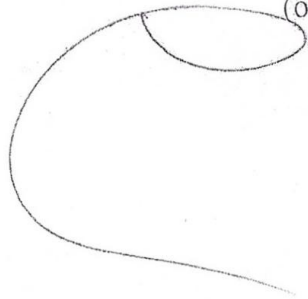

(от) Фамилия Гоголюс

Имя Лилия

Адрес калеуа 48 В оп. 82

Телефон 076788549

Заявление.

Прошу произвести (снос, чистку, обрезку) дерева по ул. калеуа 48 В оп. 82 количество 2 штук. Породы \_\_\_\_\_, так как дерево находится в аварийном состоянии.

Дата 13.09.2023

Подпись *Лилия*

Stamp: PRIMĂRIA MUNICIPIULUI BĂLCI, DIRECȚIA SECRETĂRII, Nr. de înregistrare 223472198, Codul băncii BIC: BMDK121, Date: 20 09 2023

Stamp: PRIMĂRIA MUNICIPIULUI BĂLCI, DIRECȚIA SECRETĂRII, Nr. de înregistrare B-1392/134, Date: 13 09 2023

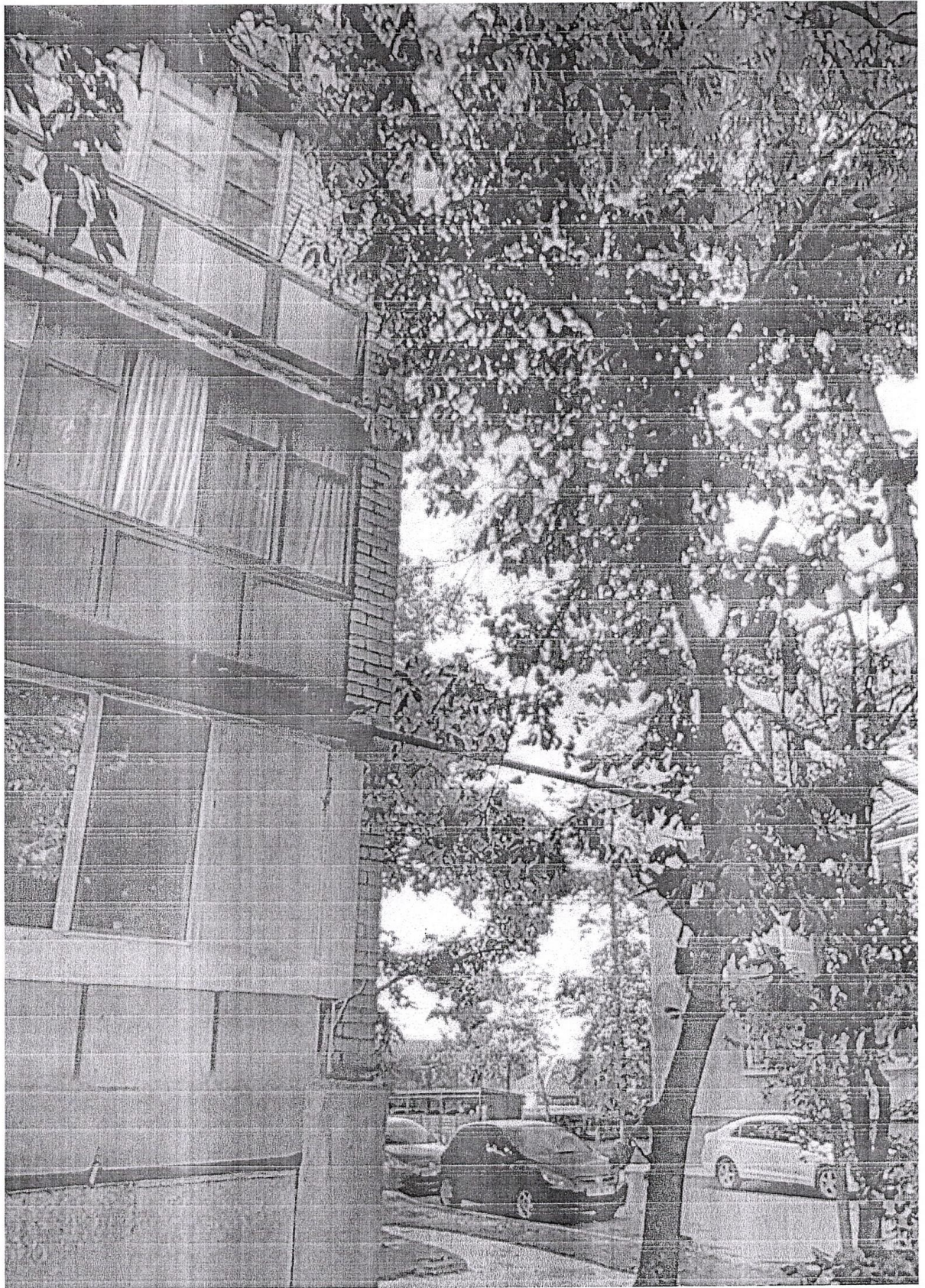

ул. Корнейчукова. 4.Р.Б. Чедешня



Примария мун. Бэлъв  
Единное окно,  
примарию: Н. Бризефичелну  
от жителей г. Бэлъв,  
прожив. ул. Н. Георгеа 6,  
2 подъезд,  
зр-ли: Бобуре Л. В,  
ул. Н. Георгеа 6, кв. 36.  
Моб. Т. 068508812

Мобильный  
номер

### Заявление

Просим, Вас, экологично  
проверить дерево ивушку,  
которую уже 5 лет назад отре-  
зали верхний ствол, оставили  
ствол, с этого ствола выросли  
тонкие ветки, когда сильный  
ветер, ветки бьют по балконе,  
кора внизу дерева треснула,  
рядом ивушка тоже была в  
таком состоянии и рухнула на  
полюсину, хорошо, что никто  
не пострадал, такое положение  
может произойти и с этим  
деревом, т.к. оно гнилое.

Просим в ближайшее время помочь  
срезать эту иву.

5.09.2023

PRIMĂRIA MUNICIPIULUI BĂLȚI	
DIRECȚIA SECRETĂRIAT	
Nr de intrare	Col. 1368/134
04	05/2023

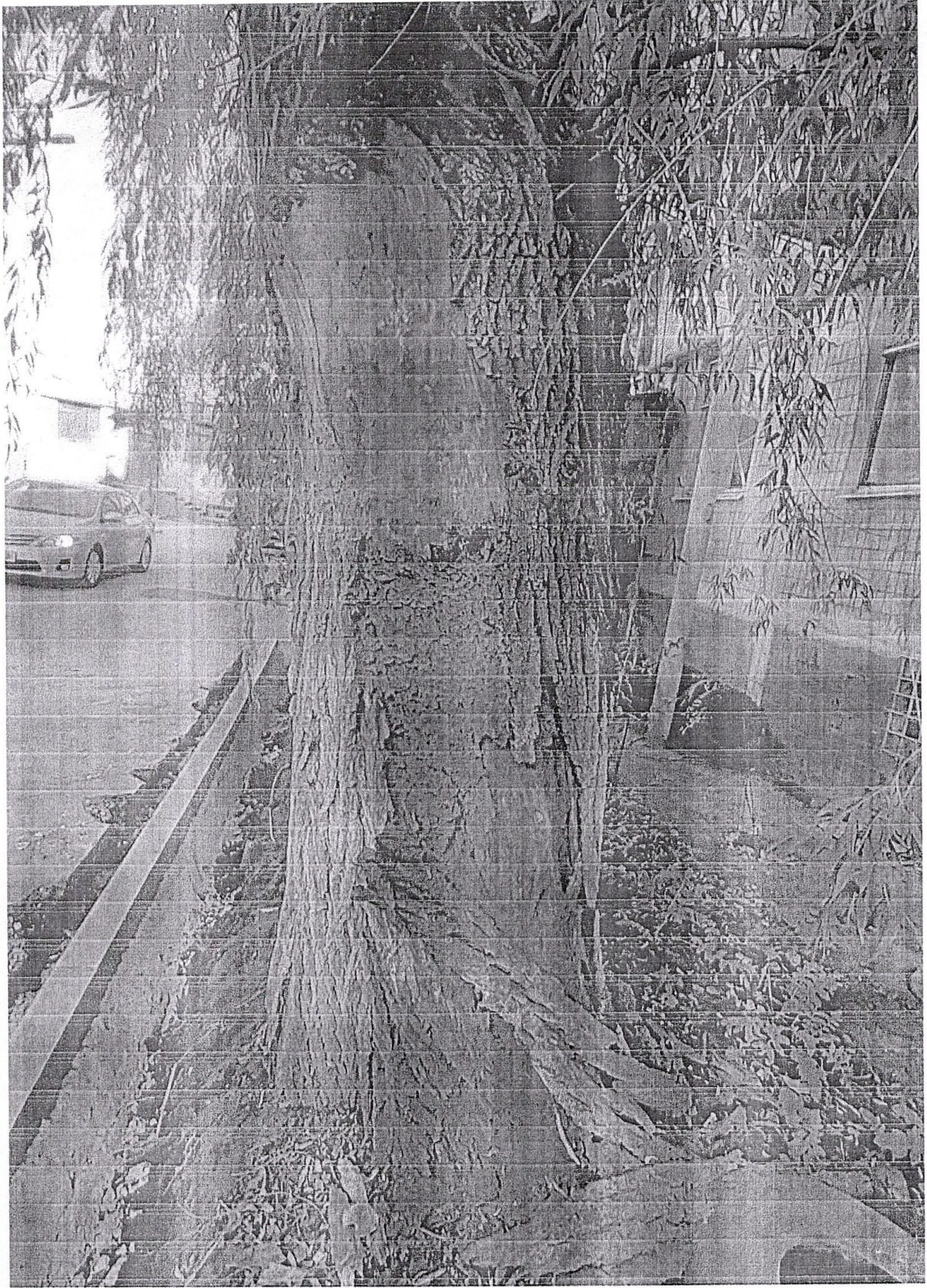

*ул. Н. Горца, 6 Нва (после ашолотекеліся)*

Fișa de evidență și control

T-120/6

TP 3463

Petiționarul

(Numele, prenumele, adresa, telefonul)

Tucan Ecaterina 0425 06 936

Petiții anterioare de la

nr.

din

nr.

pe

foi

Tipul documentului

Storaj. md

Autorul, data, indicele scrisorii de însoțire

Data indicelui de înțiere 01.09.2023

Conținutul succint

Stimata judecătorească adevărată în prezent  
Dile mar vor negociabililor ordinarilor și negociabililor  
Dne S. Porcose

Executant

Se examinează, conștient și competent.

Rezoluție

Helina Avelille

Autorul rezoluției

Președintele CJR Sibiu

Termenul de executare

5 zile.





Ули. Болгарекаја, 5

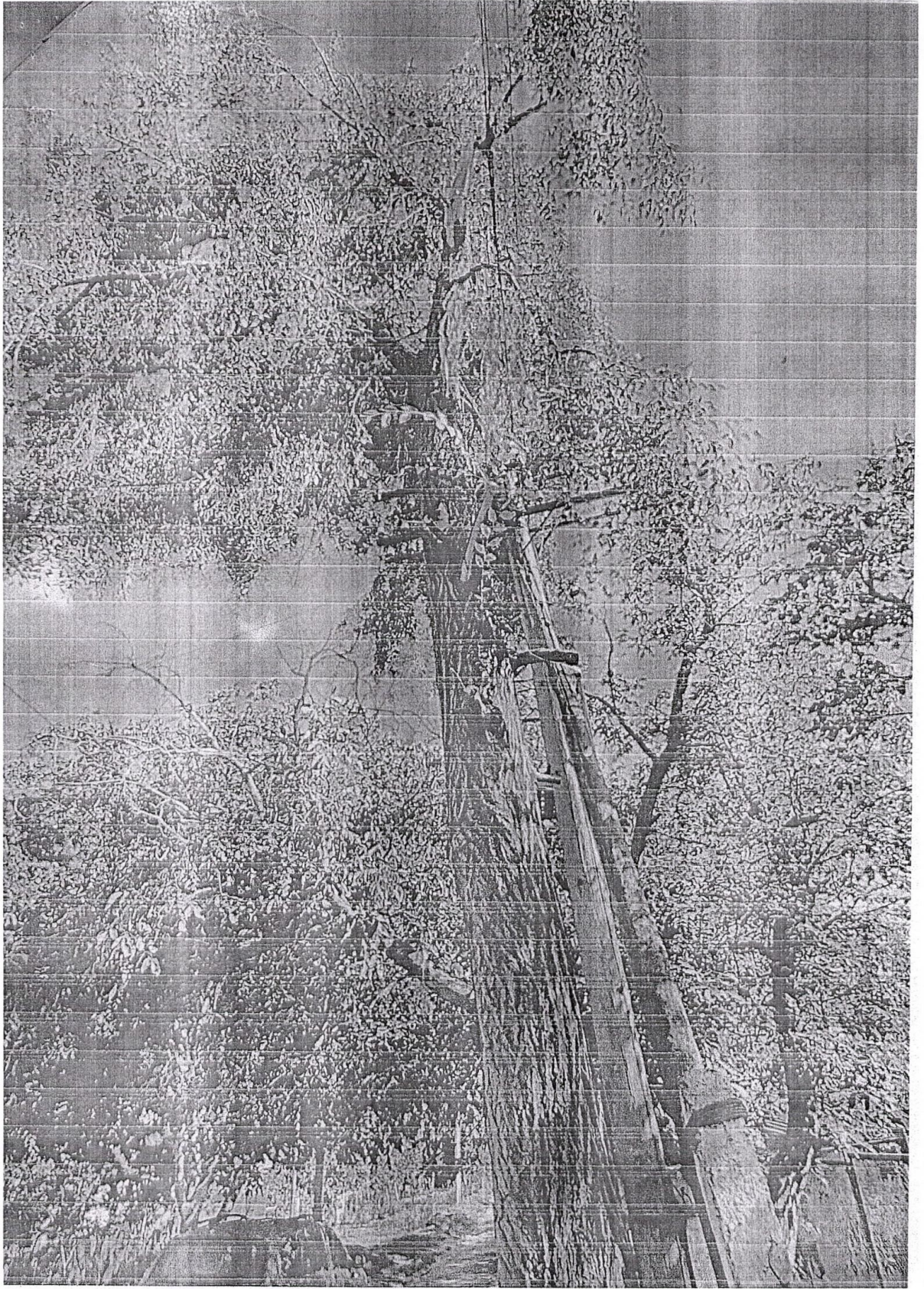

Ул. Болгарския -

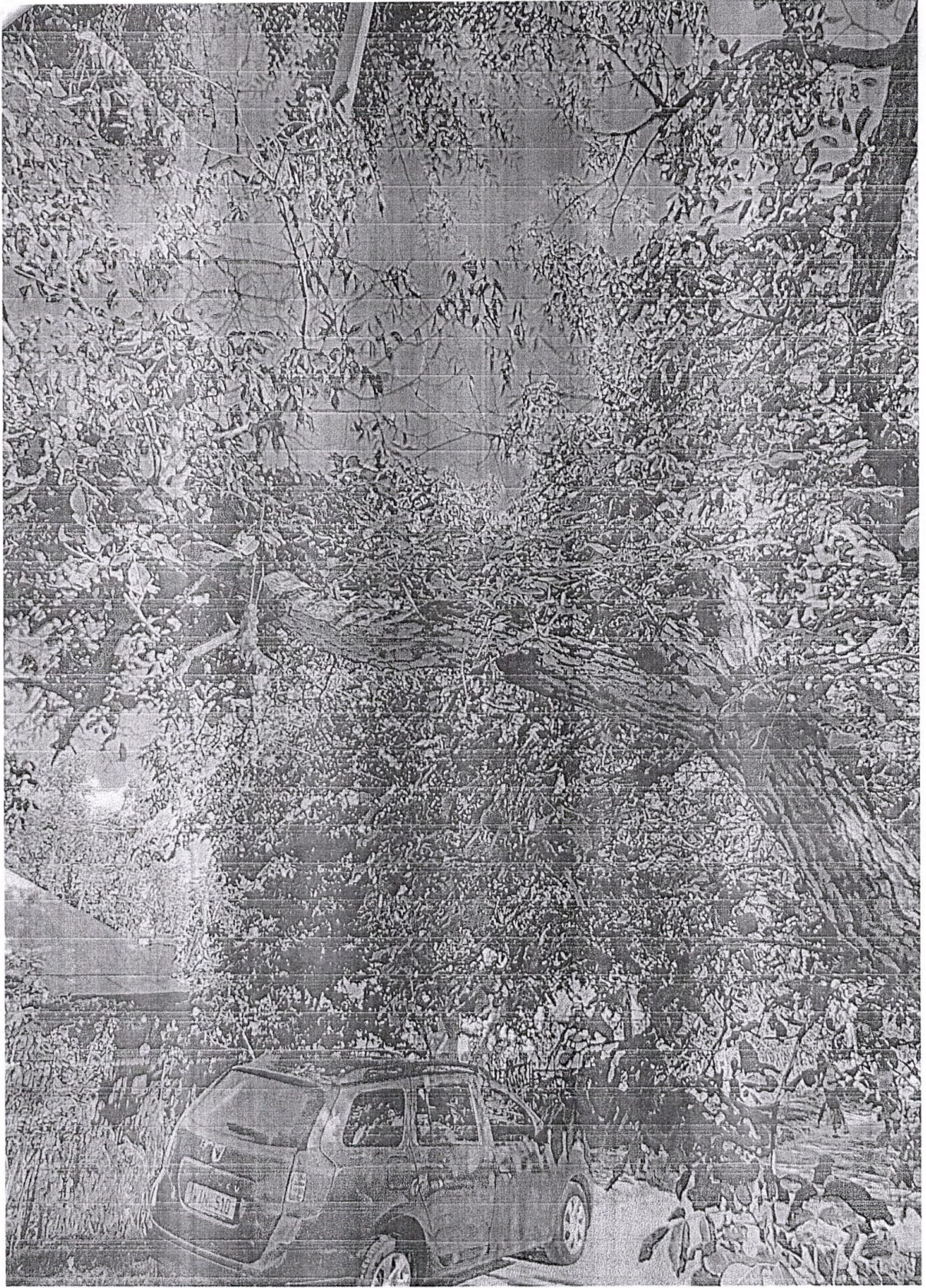

*ул. Болгарская, 5*



*ул. Болгарская, 5*

Ук. № 587/01  
Ук. № 490/1 от 13.10.23

*Handwritten signature*

Примару мун. Бэлць

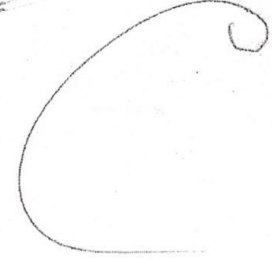

(от) Фамилия Сербеев

Имя Сергей

Адрес Делбел 127/4

Сергей Андрусенко  
Телефон 0787 9697, 069164250

Заявление.

Прошу произвести (снос, чистку, обрезку) дерева по ул. Делбел, Заручча количество 3 штук. Породы \_\_\_\_\_, так как дерево находится в аварийном состоянии.

Дата 26.07.23

Подпись 

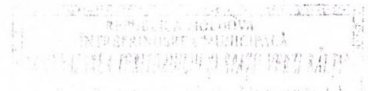

02 236 08 23

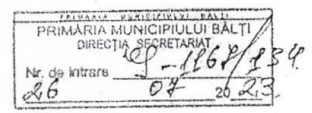



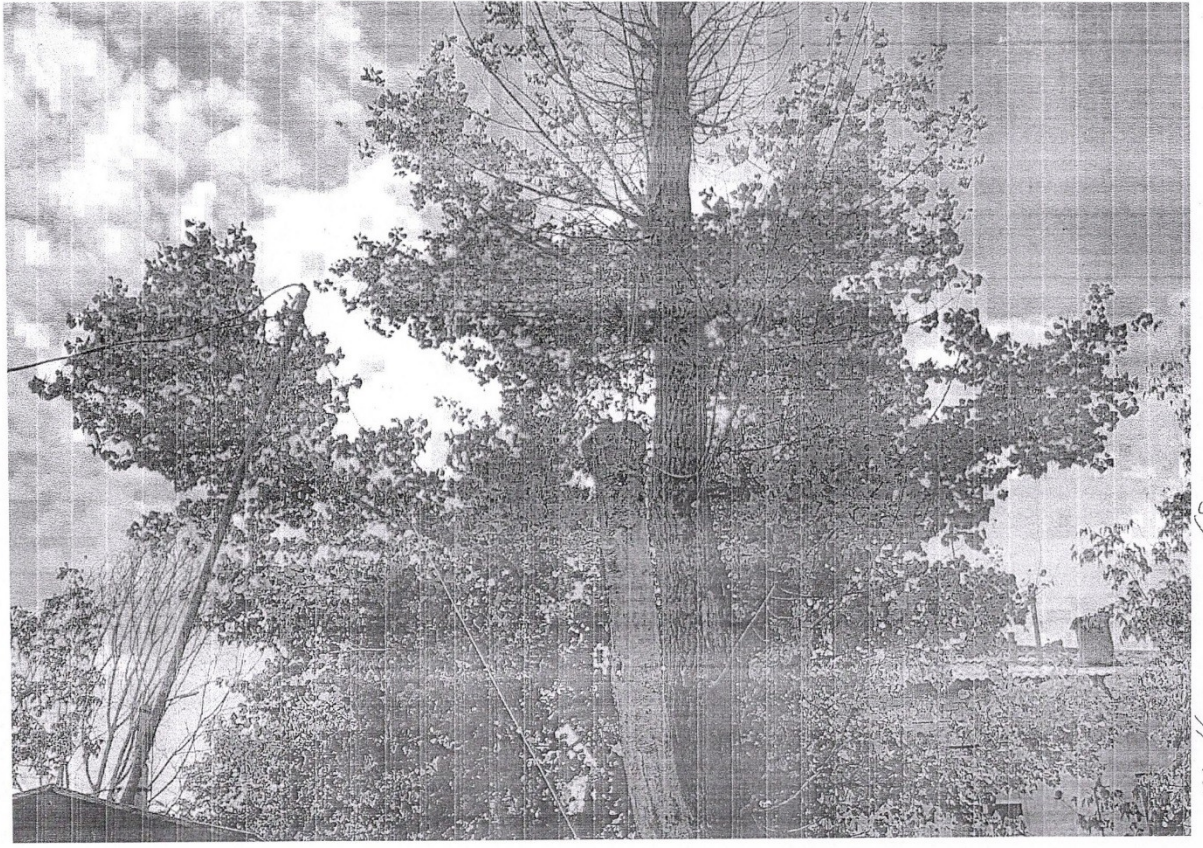

ул. Чарынна / 100000

Улс. № 516/1 а.т 26.10.23

*Handwritten signature*

Примару муш. Бэлцэ

(от) Фамилия Трифан

Имя Алина

Адрес ул. Микаи Еминеску 8, а/р 36

Телефон 061069430

Заявление.

Прошу произвести (снос, чистку, обрезку) дерева по ул. ул. Микаи Еминеску 8, а/р 36 количество 1 штук. Порода \_\_\_\_\_, так как дерево находится в аварийном состоянии.

Дата 03.10.2023

Подпись  
*Трифан*

06 321 10 2023

03.10.23



Бульвар М. Емелин (1993)

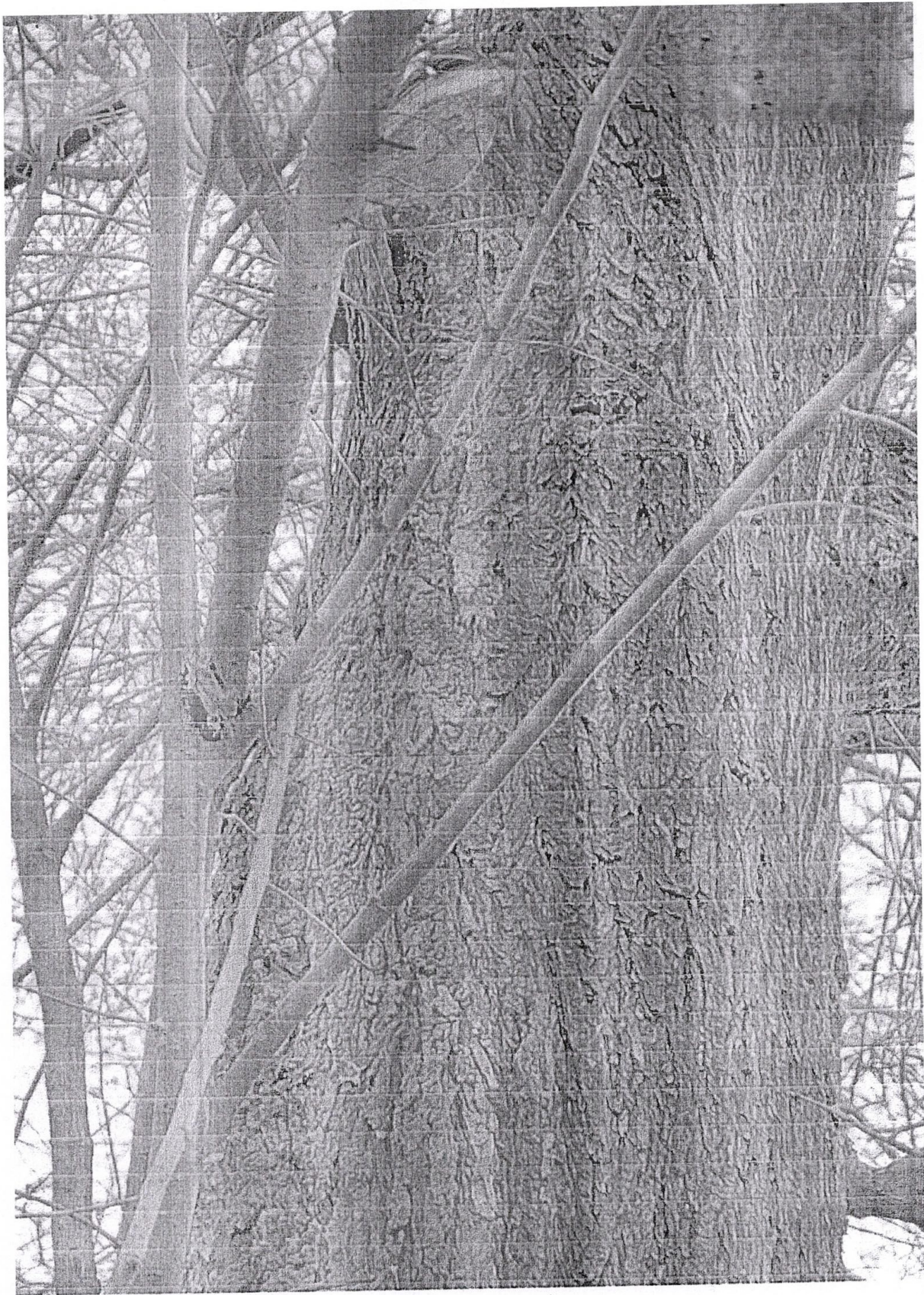

Бульвар М. Емцеева, 8 В.г.г

Мех. № 415/11 от 01.08.23  
Мех. № 568/11 от 23.10.23

*Handwritten signature*

Примару мун. Бэлць

*Large handwritten flourish*

(от) Фамилия Арсениуца

Имя Степануца

Адрес Балгарская 19/9 кв.10

Телефон 7-59-23

Заявление.

Прошу произвести (снос, чистку, обрезку) дерева по ул. Балгарская 19/9, количество \_\_\_\_\_ штук. Породы ореховые, так как дерево находится в аварийном состоянии.

Дата 14.08.23г.

Подпись Арсениуца

Stamp: PRIMĂRIA MUNICIPIULUI BĂLȚI, AMENAJAREA TERENURILOR ȘI GRĂDINI VERZI BĂLȚI, Nr. 14 08 2023

Stamp: PRIMĂRIA MUNICIPIULUI BĂLȚI, DIRECTIA SECRETARIAT, Nr. de intrare A-1260/234, 14 08 2023

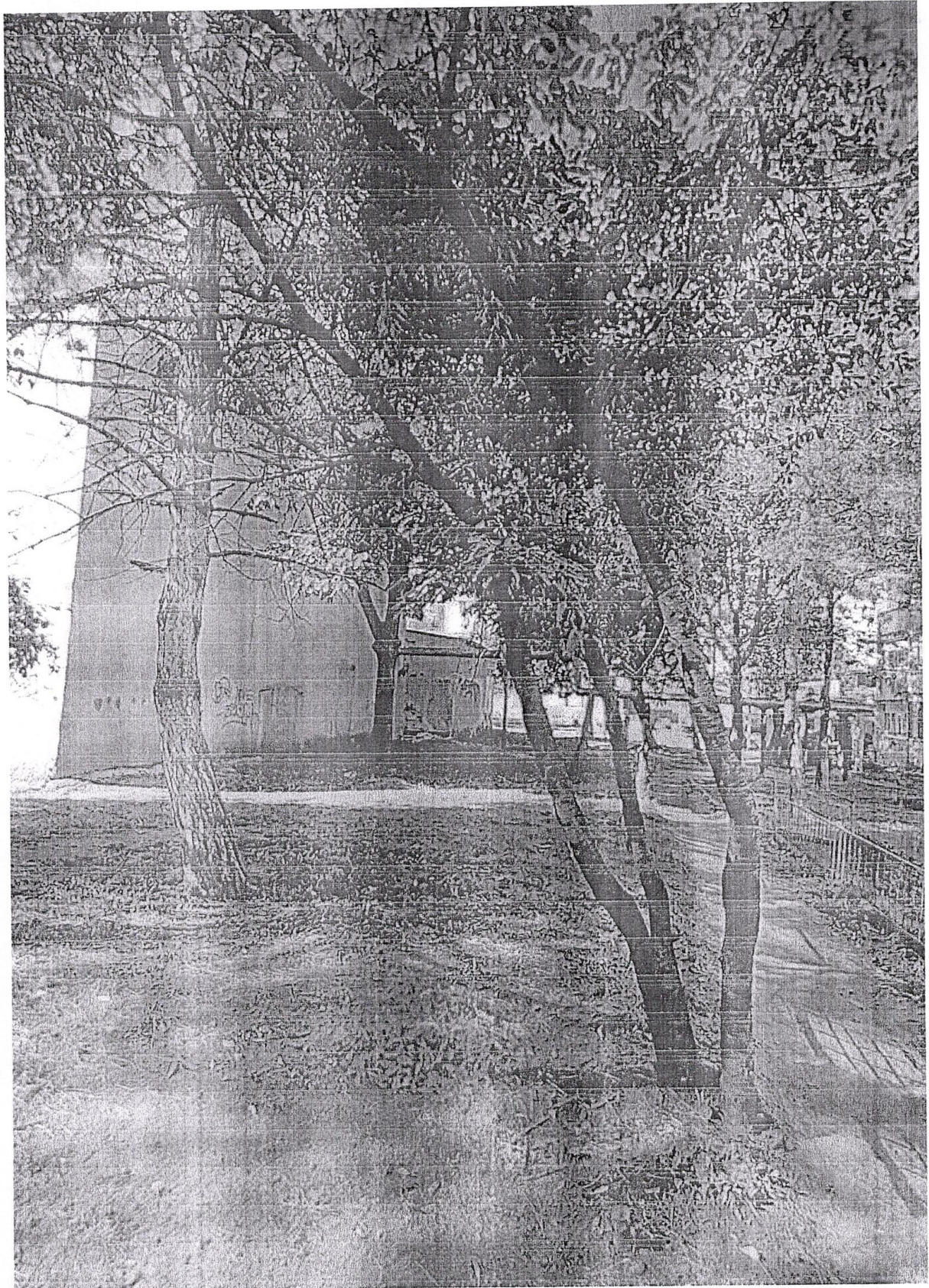

ул. Богородского 19/9 Вешая

№ 401/10 от 01.03.23  
№ 588/11 от 23.10.23

Примару мун. Бэлць

*[Handwritten signature]*

(от) Фамилия Сандра

Имя Даниел

Адрес м. Bălci str. Nicolae 50

Телефон 063094895

Заявление.

Прошу произвести (снос, чистку, обрезку) дерева по ул. Р. Воги 83/Нicolae 2, количество 1 штук. Порода Рер., так как дерево находится в аварийном состоянии.

Дата 03.08.23

*[Handwritten signature]* Подпись

REPUBLICA ROMANIA  
INSTANTIERA COMUNALĂ  
MUNICIPIUL BĂLCI

in 259/11 23

PRIMĂRIA MUNICIPIULUI BĂLCI  
DIRECȚIA SECRETARIAT  
Nr. de intrare 03-08-2023



ул. Вилор, 2 (Акация)



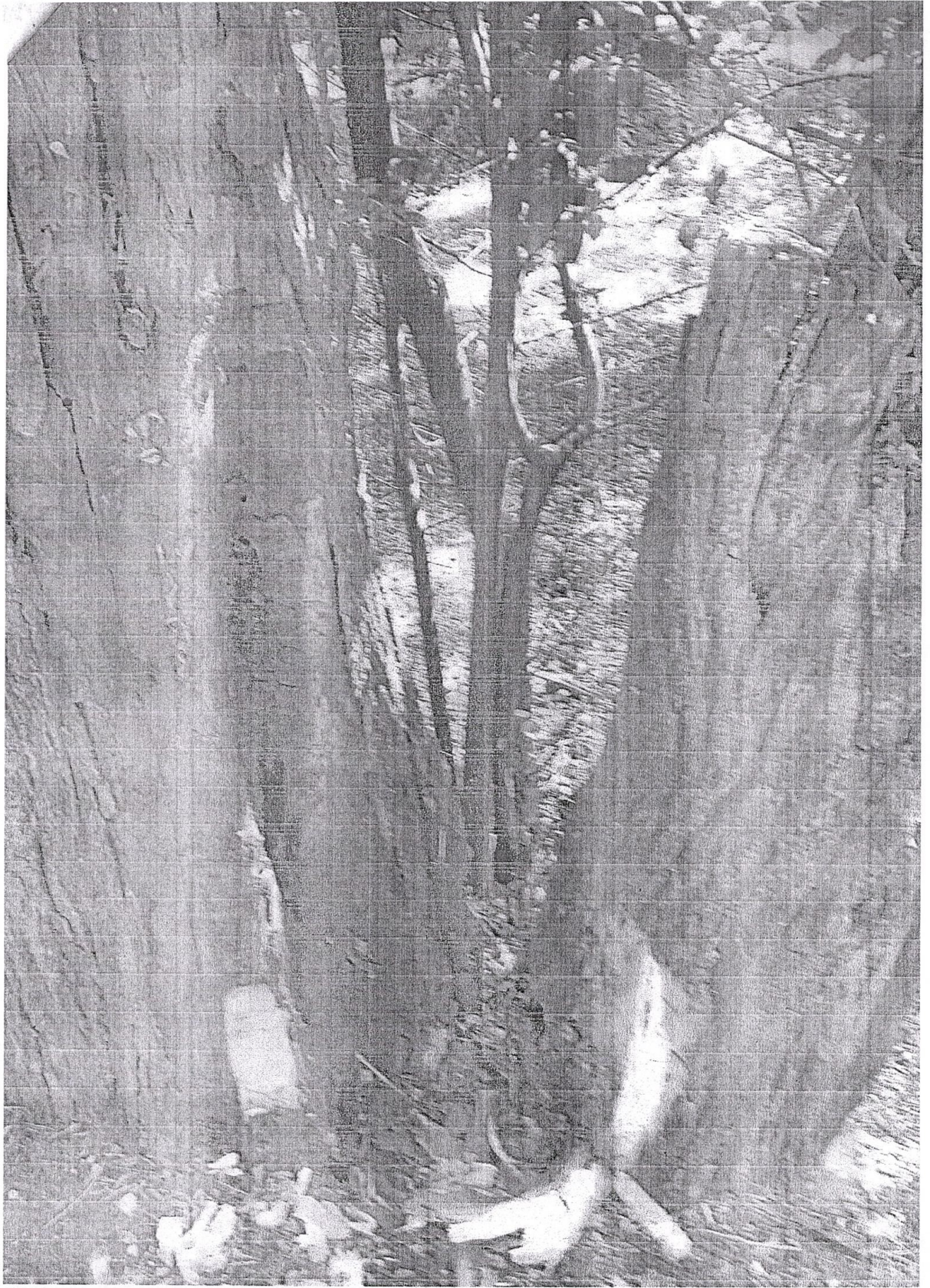

ул. Вулдор, 2 (Акоцуня)



ул. Бушлов, 2 (Альча) 36

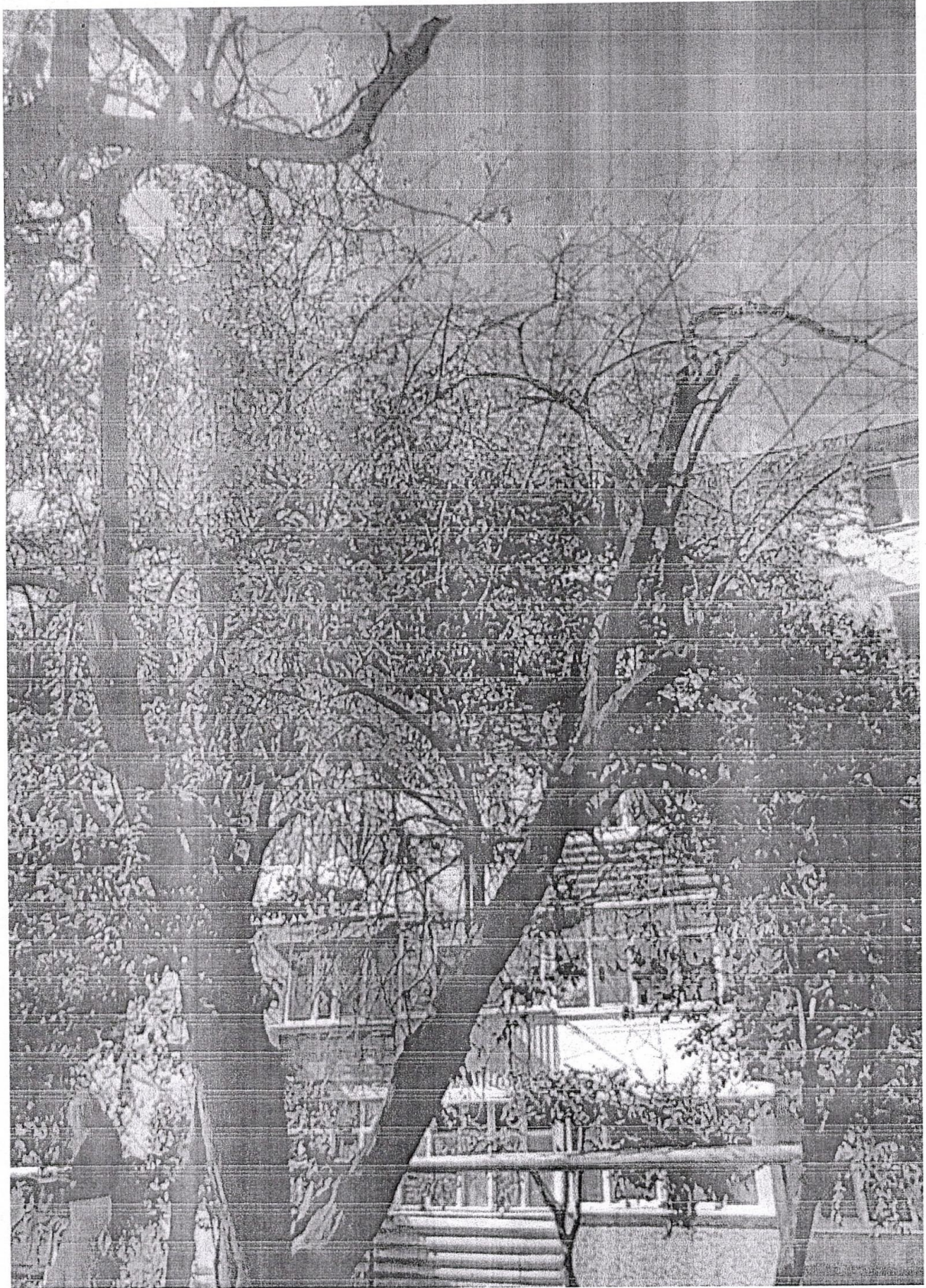

ул. Бууһор, 2 (Аһерәд)

Ulex. № 412/105 CH. 15.12 n.p.m.  
Ulex. № 570/12 of 23.10.13

Ноб урда

Către dl primar  
mun. Bălți GRIGORIȘIN N.N  
Consiliul Municipiului Bălți

Семенко Наталі

П.Б. 83/59

CERERE

069757294

Noi, locatari casei 83 rugăm respectuos să verificați și să dați indicații privind monitorizarea spațiilor verzi (arborilor) pe teritoriul casei 83 str. P. Boțu.

Pe teritoriul casei menționate sunt copaci și crengi în stare uscată, rugăm să luați măsuri în privința problemei abordate.

1. Давиденко А.М.
2. Зинчаро М.
3. Гумарофорова Е.
4. Семенко Т.И.
5. Фиминенко М.
6. Пасат В. Пасат
7. Чурган А.
8. Ситковская М.
9. Золотна М.
10. Федорова Е.
11. Антонов М.
12. Чуканова М.
13. Кичирица Т.
14. Бобк В.
15. Булан А.
16. Залова М. В.

Stampa Primăriei Municipiului Bălți, Direcția Secretariat. Conține informații despre numărul de înregistrare și data: 17.08.2023.



ул. Виселор, 4 (Альма) 37

M

Примару мун. Бэлць

*Ковалев*  
*С*

(от) Фамилия Ковалев

Имя Ирина

Адрес ул. Ал. чел. Бун 4 кв. 5

Телефон 079004047  
078234933

Заявление.

Прошу произвести (снос, чистку, обрезку) дерева по ул. Ал. чел. Бун 40, количество 1 штук. Порода Спек, так как дерево находится в аварийном состоянии.

Дата 23.10.23

*[Signature]* Подпись

*[Faint handwritten notes]*

REPUBLICA MOLDOVA  
INTREPRINDREA MUNICIPALĂ  
SOCIETATEA DE TRACTORIUNI ŞI MAŞINI VERDE BĂLCŢI  
M.D. 3100, mun. Bălţi, str. Mironovci, 19  
Nr. de telefon 20.600.2002  
Nr. de fax 20.600.2002  
Căminul de copii nr. 233472178  
S.C. "Moldiasociunak" S.A. Filiala Bălţi  
Căminul nr. 1, str. Mironovci

PRIMĂRIA MUNICIPIULUI BĂLCŢI  
DIRECTIA SECRETARIAT  
Nr. de intrare 10-1583/ES  
23 10 2023



