



DECIZIA
РЕШЕНИЕ

nr. _____

din _____ 2023

Proiect

Cu privire la amplasarea secției de caiac-canoe
a Școlii Sportive Specializate pentru Copii și Juniori
de Rezerv Olimpic de probe pe apă
în incinta Gimnaziului nr. 6

În conformitate cu art. 14 din Legea RM privind administrația publică locală nr. 436-XVI din 28.12.2006; Legea RM privind decentralizarea administrativă nr. 435-XVI din 28.12.2006; Legea RM privind administrarea și deetimizarea proprietății publice nr. 121-XVI din 04.05.2007; conducându-se de Regulamentul privind modul de posesiune, de folosință și de dispoziție asupra Patrimoniului proprietate municipală pe teritoriul municipiului Bălți, aprobat prin decizia Consiliului municipal Bălți nr. 16/23 din 24.12.2012 cu modificări și completări ulterioare, în baza adresării Direcției învățământ tineret și sport a primăriei mun. Bălți nr. 02-10/733 din 18.10.2023, -

Consiliul municipal Bălți DECIDE:

1. Se permite Direcției Învățământ, Tineret și Sport mun. Bălți să aloce temporar în comodat secției de caiac-canoe a Școlii Sportive Specializate pentru Copii și Juniori de Rezerv Olimpic de probe pe apă o parte din încăperi și anume etajul 3 bloc "B" în Gimnaziul nr. 6, din str. Kiev, 16, pentru desfășurarea procesului de antrenament.
2. Direcția Învățământ, Tineret și Sport mun. Bălți să încheie contractul de comodat cu termenul de 15 ani cu Școala Sportivă Specializată pentru Copii și Juniori de Rezerv Olimpic de Probe pe Apă, cu suprafața interioară de 357,60 m², cu condiția întreținerii încăperilor în stare adecvată și achitării plății pentru serviciile comunale.
3. Direcția Învățământ, Tineret și Sport mun. Bălți:
 - 3.1. să constituie în comun cu Școala Sportivă Specializată pentru Copii și Juniori de Rezerv Olimpic de Probe pe Apă comisiile de primire-predare a bunurilor și să asigure efectuarea transmiterii date, cu perfectarea în ordinea stabilită a tuturor documentelor necesare, în conformitate cu prevederile legislației în vigoare;
 - 3.2. să efectueze modificările corespunzătoare în registrul patrimoniului public, în conformitate cu legislația în vigoare;
 - 3.3. să asigure semnarea contractului de comodat între Direcția Învățământ, Tineret și Sport mun. Bălți și Școala Sportivă Specializată pentru Copii și Juniori de Rezerv Olimpic de Probe pe Apă.
4. Prezenta decizie poate fi contestată la Judecătoria Bălți (str. Hotinului, nr. 43) în termen de 30 de zile de la data comunicării, potrivit prevederilor Codului administrativ al Republicii Moldova nr. 116/2018.

5. Controlul asupra executării prezentei decizii se pune în sarcina comisiilor consultative de specialitate pentru educație, protecție socială și sănătate publică, pentru gospodărie municipală, administrarea bunurilor și protecția mediului.

Președintele ședinței a XI
extraordinare a Consiliului
municipal Bălți

Contrasemnează:
Secretarul Consiliului
municipal Bălți

Irina Serdiuc

Raport de specialitate

la proiectul de decizie a Consiliului municipal Bălți

” Cu privire la amplasarea secției de caiac-canoe a Școlii Sportive Specializate pentru Copii și Juniori de Rezerv Olimpic de probe pe apă în incinta Gimnaziului nr. 6”

Proiectul de decizie în cauză a fost elaborat în conformitate cu art.14 din Legea RM privind administrația publică locală Nr. 436-XVI din 28.12.2006; Legea RM privind decentralizarea administrativă Nr. 435-XVI din 28.12.2006; Legea RM privind administrarea și deetizarea proprietății publice nr. 121-XVI din 04.05.2007; conducându-se de Regulamentul privind modul de posesiune, de folosință și de dispoziție asupra Patrimoniului proprietate municipală pe teritoriul municipiului Bălți, aprobat prin decizia Consiliului municipal Bălți nr. 16/23 din 24.12.2012 cu modificări și completări ulterioare, în baza adresării Direcției Învățământ, Tineret și Sport mun. Bălți nr. 02-10/733 din 18.10.2023.

Luând în considerație cele expuse mai sus și decizia comisiei de administrare a proprietății publice din 31.10.2023, considerăm posibilă examinarea proiectului de decizie dat în cadrul ședinței Consiliului municipal Bălți.

Aprobarea proiectului în cauză nu implică cheltuieli financiare din bugetul municipal.

Se propune examinarea deciziei în cadrul comisiei consultative de specialitate pentru gospodărie municipală, administrarea bunurilor și protecția mediului.

Șef adjunct al DÎTS



O. Iurcenco

REPUBLICA MOLDOVA
PRIMĂRIA MUN.BĂLȚI

DIRECȚIA ÎNVĂȚĂMÂNT,
TINERET ȘI SPORT
3100, mun.Bălți, str.Independenței1
tel.2-23-07, fax: 2-21-91



РЕСПУБЛИКА МОЛДОВА
ПРИМЭРИЯ МУН.БЭЛЦЬ

УПРАВЛЕНИЕ ОБРАЗОВАНИЯ,
МОЛОДЕЖИ И СПОРТА
3100, мун.Бэлць, ул.Индепенденцей,1
тел. 2-23-07, факс: 2-21-91

18.10.23 nr. 02-10/433

la nr. _____ de la _____

**Direcția proprietate municipală și relații funciare din cadrul Direcției
generale arhitectură, urbanism și relații funciare**

**dnei Sochirca Cristina,
șef direcție în cadrul direcției generale**

Direcția Învățământ, Tineret și Sport mun. Bălți la demersul administrației Școlii Sportive Specializate pentru Copii și Juniori de Rezerv Olimpic de probe pe apă, înregistrată cu nr. 03-13/3393 din 26.09.2023, cu privire la amplasarea secției de caiac-canoe din cadrul ȘSSCJRO de probe pe apă la etajul III, blocul B a Gimnaziului nr. 6, str. Kiev, 16, Vă informează că DÎTS mun. Bălți avizează pozitiv solicitarea respectivă.

Totodată Vă informăm că actualmente în instituția respectivă se implementează proiectul "Modernizarea infrastructurii spațiilor publice și instituțiilor educaționale în zona de revitalizare din municipiul Bălți" - schimbarea geamurilor, sistemului de încălzire, sistemului de ventilație, izolarea termică a clădirii și, din aceste considerente, procesul educațional al Gimnaziului nr. 6 este transferat integral în Gimnaziul "A. I. Cuza".

Suplimentar Vă comunicăm că sălile de clasă solicitate ale etajului III nu sunt utilizate timp îndelungat pentru desfășurarea activității didactice ale gimnaziului, iar amplasarea secției de caiac-canoe și reorganizarea sălilor de clasă în sală de antrenament pentru discipolii școlii sportive nu va afecta negativ desfășurarea eficientă a procesului instructiv-educativ al Gimnaziului nr. 6.

Din motivele enunțate mai sus considerăm binevenită inițiativa administrației Școlii Sportive Specializate pentru Copii și Juniori de Rezerv Olimpic de probe pe apă, care va duce la crearea unui spațiu multifuncțional pentru sportivii de performanță ai secției de caiac-canoe, va îmbunătăți condițiile de antrenament multianual și, ca rezultat, va spori rezultativitatea tinerilor canoști.

Avizul administrației Gimnaziului nr. 6 – se anexează.

Șef adjunct DÎTS

Olga Iurcenco

ex. Iu. Dmitracov,
șef Secția Tineret și Sport și Relații cu Publicul
tel. 023154677

Примэрия мун. Бэлць
Юридическое Управление
ул. Индепенденций, 1
тел.: (0231) 5-46-34
(0231) 5-46-35



Primăria mun. Bălți
Direcția Juridică
str. Independenței, 1
tel.: (0231) 5-46-34
(0231) 5-46-35

AVIZ

asupra proiectului de Decizie Consiliului municipal Bălți
„Cu privire la amplasarea secției de caiac-canoe a Școlii Sportive Specializate
pentru Copii și Juniori de Rezerv Olimpic
de probe pe apă în incinta Gimnaziului nr. 6”

Examinînd proiect al deciziei care a fost elaborat de subdiviziunea de profil a Primăriei municipiului Bălți responsabilă de învățămînt, tineret și sport, Direcția Juridică a Primăriei mun. Bălți consideră că în corespundere cu art. 14 din Legea RM privind administrația publică locală Nr. 436-XVI din 28.12.2006; Legea RM privind decentralizarea administrativă Nr. 435-XVI din 28.12.2006; Legea RM privind administrarea și deetatizarea proprietății publice nr. 121-XVI din 04.05.2007; conducându-se de Regulamentul privind modul de posesiune, de folosință și de dispoziție asupra Patrimoniului proprietate municipală pe teritoriul municipiului Bălți, aprobat prin decizia Consiliului municipal Bălți nr. 16/23 din 24.12.2012 cu modificări și completări ulterioare, în baza adresării Direcției învățămînt tineret și sport a primăriei mun. Bălți nr. 02-10/733 din 18.10.2023, proiectul sus-menționat poate fi examinat și aprobat la ședința Consiliului municipal Bălți.

Șeful Direcției Juridice

A handwritten signature in blue ink, appearing to read 'Vitalii BALAN'.

Vitalii BALAN

02.11.23

425

MINISTERUL EDUCAȚIEI
ȘI CERCETĂRII
AL REPUBLICII MOLDOVA

DIRECȚIA ÎNVĂȚĂMÂNT,
TINERET ȘI SPORT
PRIMĂRIA MUNICIPIULUI BĂLȚI

GIMNAZIUL NR. 6 mun. BĂLȚI

Strada Kiev 16 MD-3100 Bălți
tel. 4-32-92 Republica Moldova
gimnaziul_nr.6@mail.ru

La nr. _____ de la _____

МИНИСТЕРСТВО ОБРАЗОВАНИЯ
И ИССЛЕДОВАНИЙ
РЕСПУБЛИКИ МОЛДОВА

УПРАВЛЕНИЕ ОБРАЗОВАНИЯ,
МОЛОДЕЖИ И СПОРТА
ПРИМЕРИЯ МУНИЦИПИЯ БЭЛЦЬ



ГИМНАЗИЯ № 6 мун. БЭЛЦЬ

Улица Киевская 16 MD-3100 Бэлць
тел. 4-32-92 Республика Молдова
gimnaziul_nr.6@mail.ru

Дата 03.10.2023 № 94

se va. Acesta este...
40%

Directorului adjunct DITS, mun. Balti
Dnei Iurcenco O. P.

Administrația gimnaziului nr.6 a examinat sesizarea SSSCJRO probe pe apa mun. Bălți de a oferi secției caiac-canoe din cadrul SSSCJRO probe pe apa mun. Bălți integral etajul trei din Gimnaziul nr.6 mun. Bălți de pe strada Kiev 16 și vă comunică următoarele:

În acest moment, în gimnaziu este în curs de implementare proiectul „Modernizarea infrastructurii spațiilor publice și instituțiilor educaționale în zona de revitalizare din municipiul Bălți”. În legătură cu lucrările de construcție din clădirea gimnaziului (se schimbă ferestre, sistem de încălzire, sistem de ventilație, izolație termică a pereților), procesul de învățământ al gimnaziului nr. 6 se desfășoară în gimnaziul „A. I. Cuza”.

Oferirea etajului trei din Gimnaziul nr.6 mun. Balti de pe strada Kiev 16 secției caiac-canoe din cadrul SSSCJRO probe pe apa mun. Balti va fi posibilă după finalizarea lucrărilor de construcție din gimnaziul nr.6.



Director

Melnicenco V.

Melnicenco V.



PRIMĂRIA MUNICIPIULUI BĂLȚI
ȘCOALA SPORTIVĂ SPECIALIZATĂ
PENTRU COPII ȘI JUNIORI
REZERVE OLIMPICE DE PROBE PE
APĂ

3100, mun. Bălți, str. Hotin, 37
Tel. (0231) 6-07-92, 9-28-31 Fax. 6-07-92
e-mail: delfin.balti@mail.ru



ПРИМАРИЯ МУНИЦИПИЯ БЭЛЦЬ
СПЕЦИАЛИЗИРОВАННАЯ ДЕТСКО-
ЮНОШЕСКАЯ ШКОЛА
ОЛИМПИЙСКОГО РЕЗЕРВА
ВОДНЫХ ВИДОВ СПОРТА

3100, мун. Бэльц, ул. Хотинская, 37
Тел. (0231) 6-07-92, 9-28-31 Факс. 6-07-92
e-mail: delfin.balti@mail.ru

№ 65 din 22.09.2023

Dr. Ye. Anitrasov
Dr. V. Melnicenco

Primarul mun. Bălți

dlui Nicolai Grigorișin

22.09.23

DEMERS

Administrația ȘSSCJRO de probe pe apă mun. Bălți intervine cu rugămintea să oferiți secției caiac-canoe din cadrul ȘSSCJRO probe pe apă mun. Bălți integral etajul trei din Gimnziul nr.6 mun. Bălți de pe strada Kiev 16 (pentru toată ziua) și de întărit după ȘSSCJRO de probe pe apă pentru desfășurarea antrenamentelor în perioada de iarnă, primăvară și toamna.

Director ȘSSCJRO
de probe pe apă, mun. Bălți

Octavian Gaivas



PRIMĂRIA MUNICIPIULUI BĂLȚI
ȘCOALA SPORTIVĂ SPECIALIZATĂ
PENTRU COPII ȘI JUNIORI
REZERVE OLIMPICE DE PROBE PE
APĂ

3100, mun. Bălți, str. Hotin, 37
Tel. (0231) 6-07-92, 9-28-31 Fax. 6-07-92
e-mail: delfin.balti@mail.ru



ПРИМАРИЯ МУНИЦИПИЯ БЭЛЦЬ
СПЕЦИАЛИЗИРОВАННАЯ ДЕТСКО-
ЮНОШЕСКАЯ ШКОЛА
ОЛИМПЕЙСКОГО РЕЗЕРВА
ВОДНЫХ ВИДОВ СПОРТА

3100, мун. Бэлць, ул. Хотинская, 37
Тел. (0231) 6-07-92, 9-28-31 Факс. 6-07-92
e-mail: delfin.balti@mail.ru

№ 67 din 25.09.23

*Prof. dr. G. Dumitrascu
d-na V. Melnicenco
25.09.23*

Primarul mun. Bălți
dlui Nicolai Grigorișin

DEMERS

Administrația ȘSSCJRO de probe pe apă mun. Bălți intervine cu rugămintea către Dvoastră să oferiți secției caiac-canoe din cadrul ȘSSCJRO probe pe apă mun. Bălți integral etajul trei a blocului „B” din Gimnaziul nr.6 mun. Bălți de pe strada Kiev 16 pentru utilizarea proprie, cu reparația ulterioară din partea noastră și de întărit etajul dat după ȘSSCJRO de probe pe apă pentru a desfășura calitativ antrenamentele.

Director ȘSSCJRO
de probe pe apă, mun. Bălți



Octavian Gaivas



Planul de amplasament a construcțiilor și amenajărilor



Data perfectării 08.11.2013

Numărul cadastral al terenului 03001040154

Adresa bunului imobil str. Kievului Nr. 16

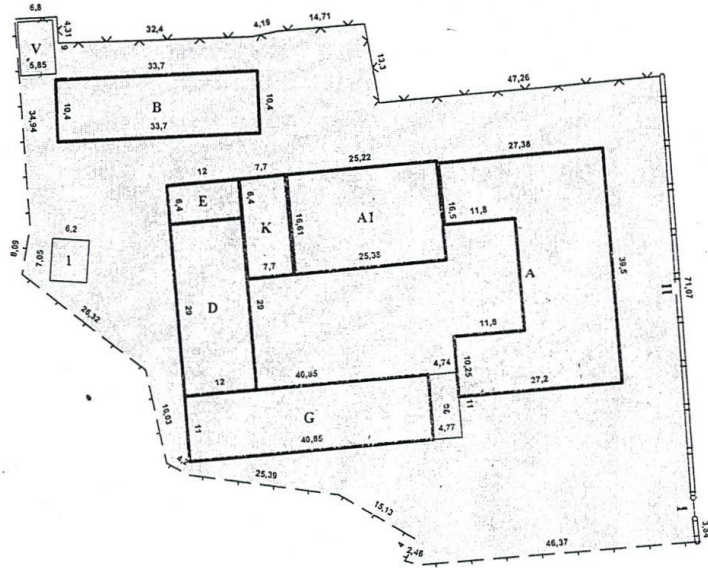

- Hotarul lotului din Planul Cadastral

Caracteristicile:

Data ultimei actualizari :08.11.2013

Scara 1:1000

NrCadastral	liter	Componentul	Supr_mp	Mentuni
01	A1	Constructie de baza	421,6	
01	D	Constructie de baza	348	
01	E	Constructie de baza	76,8	
01	g	Terasa cu pereti	56,6	
01	G	Constructie de baza	449,3	
01	K	Constructie de baza	127,8	
01	A	Constructie de baza	863,7	
02	E	Constructie de baza	350,5	
03	V	Garaj	52,7	
	I	WC	43,7	
		Gard	0	
		Gard	0	
		Gard	0	
		Poarta	0	
	II	Gard	0	

Suprafata la sol(m.p.):

NrCadastral	Suprafata
01	2.343,8
02	350,5
03	52,7
	0

Executantul lucrariilor: *[Signature]* L.Chitac

(semnatura, numele, prenumele)

Verificat: *[Signature]* Iu.Cojuhari

(semnatura L.S., numele, prenumele)

FIȘĂ

rezultatelor lucrărilor cadastrale la nivel de construcție

Numărul cadastral :03001040154

Adresa (amplasarea): str. Kievului nr.16

a) Informație despre construcția principală, inclusiv componentele acesteia.

Numărul cadastral	01	01	01	01	01	01	02	03
Clasa	A	A1	G	D	E	K	B	V
Stadiul dării în exploatare								
Anul renovării (sau anul construcției)	1953	1953	1971	1971	1971	1971	1953	1953
Modul de folosință	Constr.	Constr.	Constr.	Constr.	Constr.	Constr.	Constr.	Constr.
Suprafața la sol, m ²	863,7	421,6	449,3	348,0	76,8	127,8	350,5	52,7
Volum, m ³	7644	3731	4448	1775	2650	428	1157	161
Număr de etaje	2	2	3	1	1	1	1	1
Tipul de sol	1	---	----	----	---	----	----	---
Tipul de utilizare (s - sezonier, p - permanent)	p	p	p	p	p	p	p	p
Numărul încăperilor (ca obiect de drept independent)								
Procentajul de ocupare fizică (clasa, %)	45%	40%	35%	45%	45%	45%	55%	55%
Procentajul acoperirii elementelor, %	100%	100%	100%	100%	100%	100%	100%	100%
Data schimbărilor curente	08.11.2013							

b) Informație despre încăperile (camerile) construcției principale.

Numărul cadastral al camerei	Modul de folosință	Suprafața totală (în plan), m ²	De invatamint	Administrativă	Auxiliara
	Demisubsol				
2	coridor	3,4			3,4
3	auxiliara	11,9			11,9
4	auxiliara	6,3			6,3
5	auxiliara	25,0			25,0
6	auxiliara	25,0			25,0
7	auxiliara	15,1			15,1
8	coridor	2,6			2,6
9	auxiliara	6,1			6,1
10	auxiliara	16,4			16,4
11	auxiliara	11,5			11,5
12	auxiliara	23,9			23,9

13	auxiliara	10,7			10,7
14	auxiliara	4,8			4,8
15	auxiliara	25,9			25,9
	Total pe demisubsol:	188,6	-----	-----	188,6
	Etajul 1				
1	clasa	44,3	44,3		
2	clasa	28,0	28,0		
3	coridor	30,9			30,9
4	coridor	50,9			50,9
5	tambur	2,9			2,9
6	clasa	46,6	46,6		
7	clasa	50,1	50,1		
8	cabinet	12,5		12,5	
9	coridor	3,4			3,4
10	coridor	5,1			5,1
11	cabinet	12,3		12,3	
12	hol	116,1			116,1
13	clasa	48,0	48,0		
14	clasa	50,4	50,4		
15	tambur	2,9			2,9
16	muzeu	25,8		25,8	
17	hol	47,7			47,7
18	auxiliara	5,4			5,4
19	auxiliara	6,1			6,1
20	auxiliara	2,4			2,4
21	auxiliara	1,4			1,4
22	auxiliara	10,8			10,8
23	muzeu	20,1		20,1	
24	coridor	1,1			1,1
25	auxiliara	3,6			3,6
26	auxiliara	1,8			1,8
27	auxiliara	1,2			1,2
28	biblioteca	20,7		20,7	
29	clasa	47,2	47,2		
30	clasa	47,5	47,5		
31	viceu	5,3			5,3
32	viceu	10,6			10,6
33	clasa	47,6	47,6		
34	clasa	50,4	50,4		
35	auxiliara	19,1			19,1

36	auxiliara	5,4			5,4
37	coridor	86,8			86,8
38	spalatorie	10,0			10,0
39	auxiliara	12,7			12,7
40	auxiliara	22,3			22,3
41	sala de festivitati	214,5		214,5	
42	viceu	2,6			2,6
43	viceu	2,6			2,6
44	vestiar	11,7			11,7
45	coridor	7,8			7,8
46	auxiliara	7,4			7,4
47	auxiliara	13,2			13,2
48	coridor	12,5			12,5
49	vestiar	7,4			7,4
50	auxiliara	6,0			6,0
51	coridor	16,7			16,7
52	spalatorie	13,3			13,3
53	bucatarie	46,3			46,3
54	auxiliara	13,7			13,7
55	vestiar	19,5			19,5
56	coridor	9,7			9,7
57	auxiliara	11,8			11,8
58	viceu	2,0			2,0
59	viceu	1,4			1,4
60	viceu	2,0			2,0
61	viceu	1,4			1,4
62	vestiar	18,5			18,5
63	sala sportiva	164,2	164,2		
64	medicina	22,0		22,0	
65	auxiliara	11,7			11,7
66	coridor	2,4			2,4
67	coridor	16,9			16,9
68	cafenea	35,1			35,1
69	scara	14,3			14,3
70	scara	15,7			15,7
71	scara	15,4			15,4
72	scara	15,3			15,3
Total pe etjul 1		1772,4	624,3	327,9	820,2

Etajul 2					
1	clasa	35,4	35,4		
2	clasa	54,5	54,5		
3	auxiliara	14,5			14,5
4	auxiliara	14,5			14,5
5	auxiliara	14,3			14,3
6	coridor	31,5			31,5
7	coridor	16,8			16,8
8	clasa	58,7	58,7		
9	clasa	55,7	55,7		
10	clasa	37,8	37,8		
11	coridor	31,2			31,2
12	clasa	44,6	44,6		
13	cabinet	16,1		16,1	
14	cabinet	11,3		11,3	
15	clasa	46,9	46,9		
16	clasa	49,8	49,8		
17	clasa	52,4	52,4		
18	clasa	48,0	48,0		
19	clasa	50,4	50,4		
20	hol	206,9			206,9
21	coridor	6,1			6,1
22	coridor	21,7			21,7
23	clasa	43,6	43,6		
24	auxiliara	16,2			16,2
25	coridor	17,5			17,5
26	coridor	9,7			9,7
27	clasa	28,5	28,5		
28	clasa	47,2	47,2		
29	clasa	47,2	47,2		
30	coridor	93,4			93,4
31	spalatorie	3,7			3,7
32	viceu	12,7			12,7
33	clasa	47,2	47,2		
34	clasa	50,1	50,1		
35	clasa	20,2	20,2		
Total pe etajul 2:		1356,3	818,2	27,4	510,7

Planul etajului (releveul construcției)

Adresa bunului imobil; strada Kievului nr.16

Etajul(nivelul)-3

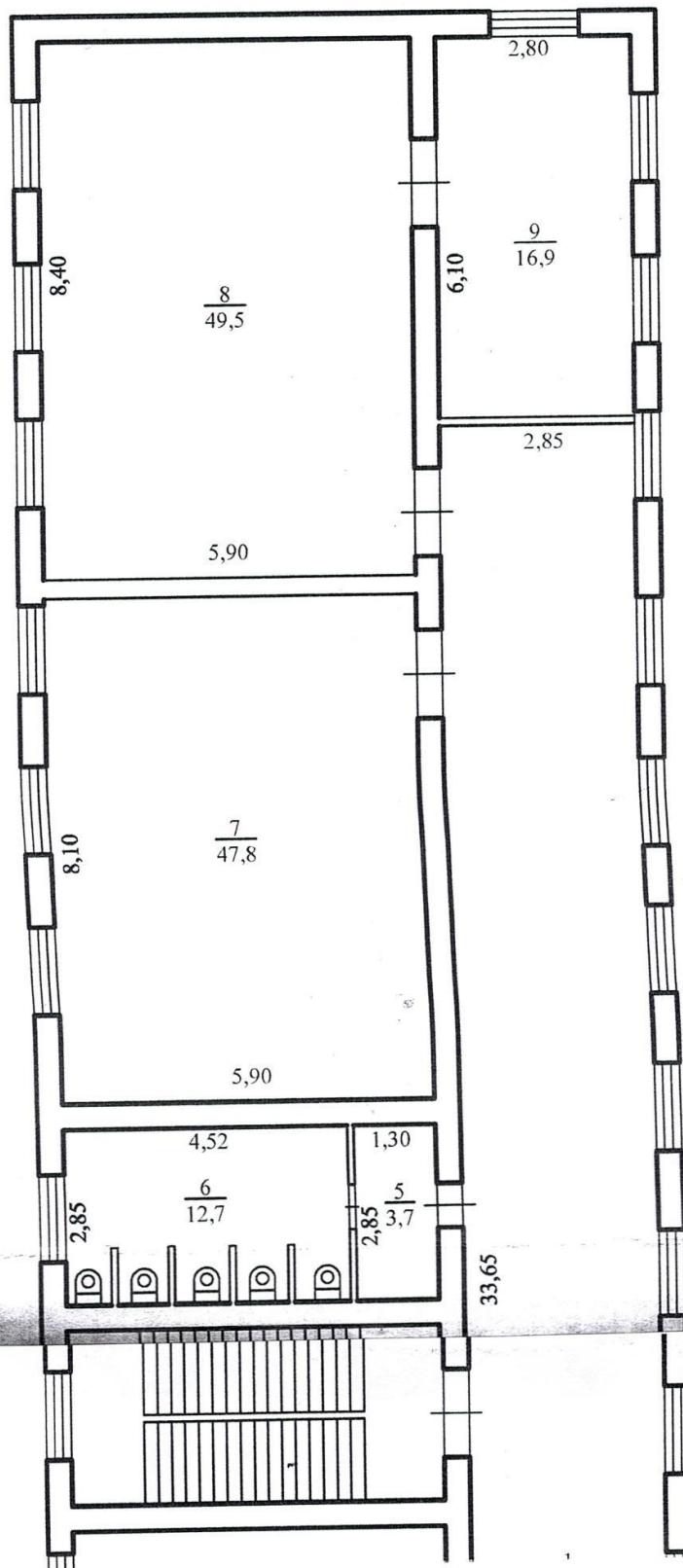

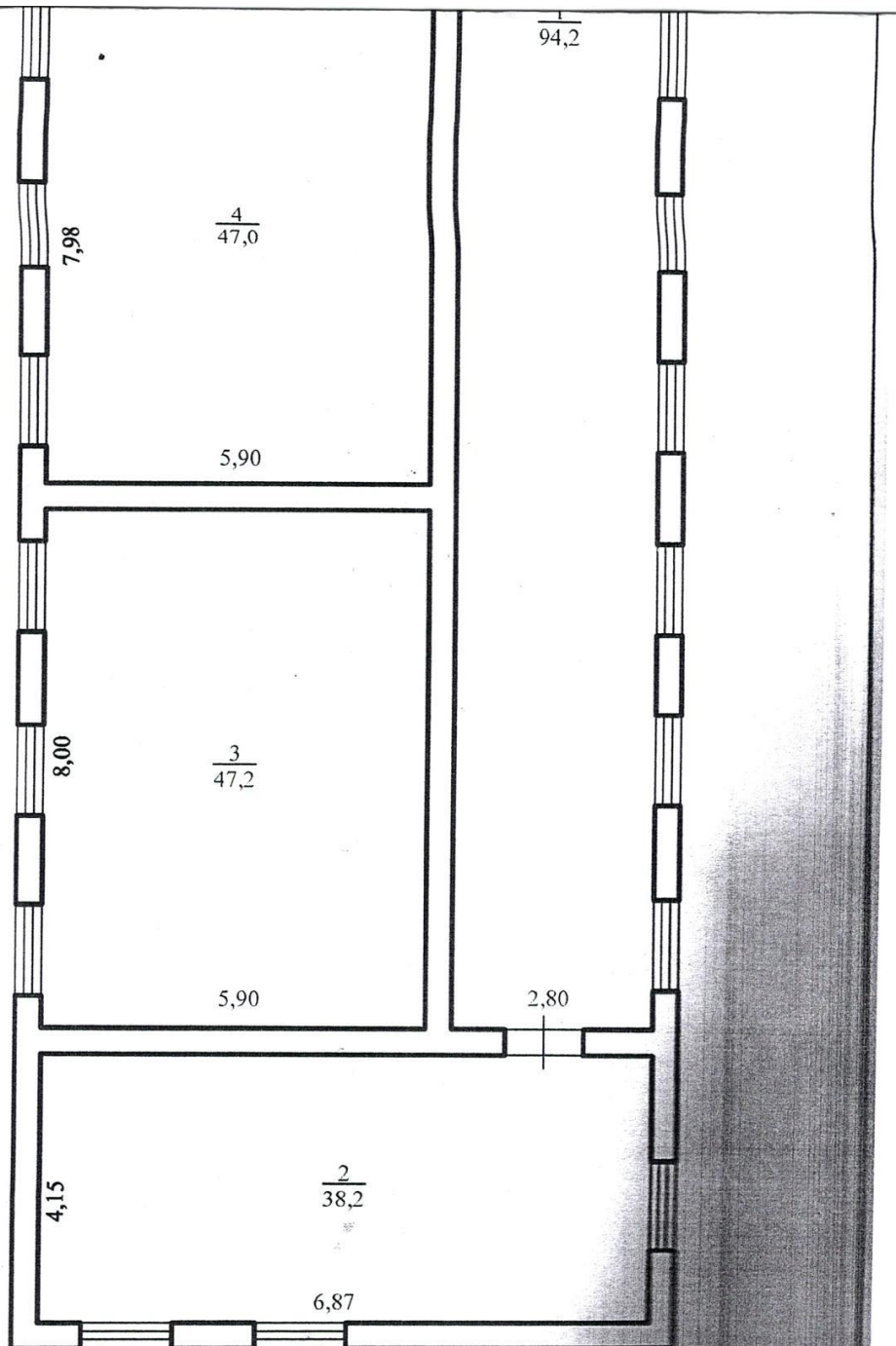

Data actualizarii: 06.11.2013

Executantul : *Beccy*

L. Chiriac