Republica Moldova
CONSILIUL MUNICIPAL BĂLŢI
piața Independenţei, 1
MD-3100, m. Bălţi,
Republica Moldova

Республика Молдова
СОВЕТ МУНИЦИПИЯ БЭЛЦЬ
площадь Индепенденцей, 1
MD-3100, м. Бэлць,
Республика Молдова

_____Nr._____

La Nr. _____de la_____

Перевод
Проект

г-же Жану Емилии
ул. Ч. Порумбеску, 45 кв. 1
мун. Бэлць

копия: Государственная Канцелярия РМ
Управление Менеджмента
Документов и Петиций
Пяца Марий Адунэрь Национале,1
мун. Кишинэу

копия: Секретариат Парламента РМ
Управление Петиций и Аудита
бул. Шт. чел Маре, 105
мун. Кишинэу

копия: Аппарат Президента РМ
ул. Шт. чел Маре, 154
мун. Кишинэу

Рассмотрев письма из Государственной Канцелярии РМ № 08-972/18 от 05.04.2018, Секретариата Парламента РМ № DPA J-874/18 от 06.04.2018 и Аппарата Президента РМ № 06/04-06-469 от 11.04.2018, направленные в адрес примэрии мун. Бэлць, зарегистрированные под № J-718/123 от 10.04.2018 г., № J-731/123 от 11.04.2018 г., № J-769/123 от 17.04.2018 г., по вопросу выделения квартиры № 3 по ул. Ч. Порумбеску, 45 мун. Бэлць, сообщаем, что Ваши заявления были рассмотрены на _____очередном заседании Совета мун. Бэлць _____2018 года в соответствии со ст. 27, 53 Типового положения об образовании и функционировании местных и районных советов, утвержденного Законом РМ № 457 от 14.11.2003 года.

В результате рассмотрения заявлений, принимая во внимание положения Закона о местном публичном управлении, Совет Муниципия Бэлць считает необходимым разъяснить Вам, что:

- квартира № 3 по ул. Порумбеску, 45 мун. Бэлць не может быть распределена под жильё, так как является аварийной и не подлежит восстановлению согласно заключению экспертизы № 8972-05-17/Т от 26.06.2017 года.
- ранее проживавшая семья Ветрич в данной квартире, стоявшая в очереди на улучшение жилищных условий, была переселена из аварийного жилья по решению Совета мун. Бэлць № 10/12 от 26.10.2017 года в соответствии с действующим законодательством РМ.
- согласно Закону РМ «О жилье» № 75 от 30.04.2015 года и Постановлению Правительства РМ «Об утверждении Положения об учёте, порядке предоставления и пользования социальным жильём» № 447 от 19.06.2017 года жилые помещения предоставляются гражданам согласно очереди, установленной списками, исходя из времени принятия на учет и постановки в очередь, а также в зависимости от наличия освобождающейся жилой площади в муниципии Бэлць. Ни в одном из списков на

получение жилья, утвержденных решением Совета мун. Бэлць № 1/6 от 01.02.2017 года, Ваша фамилия не значится.

Исходя из вышеизложенного и в соответствии с Законом о местном публичном управлении № 436 от 28.12.2006 г., Закона РМ «О жилье» № 75 от 30.04.2015 года, Постановлению Правительства РМ «Об утверждении Положения об учёте, порядке предоставления и пользования социальным жильём» № 447 от 19.06.2017 года, Ваше требование не может быть удовлетворено.

Председательствующий на XI
очередном заседании Совета мун. Бэлць

Исп: директор МП «ЖКХ Бэлць»
Татьяна Параскан
0 (231) 8-00-44

MINISTERUL DEZVOLTĂRII REGIONALE ŞI CONSTRUCŢIILOR
AL REPUBLICII MOLDOVA

SERVICIUL DE STAT PENTRU VERIFICAREA ŞI EXPERTIZAREA
PROIECTELOR ŞI CONSTRUCŢIILOR

MD 2005 mun. Chişinău, str. Constantin Tănase, 9, bir.574 tel/fax (373 2) 22-97-16, 22-77-21
f-c 10003600112277, TVA 0500202

Nr. 04-142/1
din 26.06.17

L.S.

RAPORT DE EXPERTIZĂ nr. 8925-05-17/1

privind starea tehniă a blocului locativ din str. Porumbescu, 45/3, mun. Bălți și posibilitățile tehnice de utilizare în continuare conform destinației.

Întocmit în baza solicitării
Primăriei mun. Bălți și
ÎM "Gospodăria Locativ-Comunală Bălți"

Expert tehnic: **inginer M. Barbineagra (cert. nr. 098)**

04-142/1

Chişinău 2017

Raport de expertiză privind starea tehnică a blocului locativ din str. Porumbescu, 45/3, mun. Bălți și posibilitățile tehnice de utilizare în continuare conform destinației.

I. Date generale.

Prezentul Raport de privind starea tehnică a blocului locativ din str. Porumbescu, 45/3, mun. Bălți și posibilitățile tehnice de utilizare în continuare conform destinației este întocmit de expertul tehnic în construcții M. Barbineagra (certificat de atestare nr. 098), la solicitarea administrației Primăriei mun. Bălți și ÎM "Gospodăria Locativ-Comunală Bălți" adresată Serviciului de Stat pentru Verificarea și Expertizarea Proiectelor și Construcțiilor.

Efectuarea expertizei tehnice este condiționată de starea tehnică insuficientă a unei părți a blocului locativ nominalizat.

Beneficiarul a pus în sarcina expertului următoarele:

examinarea stării tehnice a blocului locativ din punct de vedere asigurarea exigențelor esențiale "rezistență și stabilitate" și "siguranță în exploatare", "igiena și sănătatea oamenilor", "izolația termică și hidrofugă" prevăzute de Legea privind calitatea în construcții Nr. 721-XIII din 2 februarie 1996;

identificarea neconformităților, care nu asigură exigențele esențiale prevăzute de Lege;

elaborarea recomandărilor privind posibilitățile tehnice de utilizare a blocului locativ în continuare conform destinației;

întocmirea Raportului de expertiză pe rezultatele examinării.

În conformitate cu sarcina pusă de beneficiar, expertul a întreprins următoarele:

studiat documentația de inventariere tehnică a imobilului;

examinat starea tehnică a blocului și în parțial a apartamentului Nr. 3 deținut de Wetrici Zinaida;

identificat neconformitățile blocului locativ și apartamentului Nr.3 din punct de vedere a prevederilor documentelor normative în construcții pentru locuințe și a Regulamentului privind modul de efectuare a expertizei tehnico-sanitare a locuințelor pentru recunoașterea lor ca fiind insalubre pentru locuit, precum și modul de folosire, reamenajare sau demolare.

a întocmit prezentul Raport de expertiză tehnică pe rezultatele examinării.

Expertiza tehnică este efectuată în conformitate cu prevederile Regulamentului privind Expertiza tehnică în construcții, aprobat prin Hotărîrea Guvernului Nr. 936 din 16 august 2006 și modificările ulterioare.

II. Descrierea blocului locativ. Caracteristici tehnice.

Blocul locativ examinat este amplasat pe un teren neted, în apropierea căruia procese geologice periculoase nu au loc.

Conform hărții de zonare seismică a Republicii Moldova, mun. Bălți este amplasat în zona seismică cu intensitatea de 7 grade.

Blocul locativ reprezintă o construcție cu un nivel, cu structura de rezistență formată di pereți executați din lut. Schema constructivă este simplă, nereglată conform prescripțiilor tehnice în construcții.

Pereții exteriori și interiori sânt executați cu diverse grosimi, practic fără fundații (există un rând de piatră brută).

Blocul este alcătuit din patru apartamente formate în diferite perioade prin construcția anexelor, alipite direct la cele existente.

Planșeul podului este executat din grinzi de lemn și podină acoperită cu var.

Acoperișul blocului este cu patru pante, executat din căpriori și astereală din lemn. Învelitoarea acoperișului este executată din foi de azbociment, standard vechi.

III. Starea tehnică a blocului locativ.

Conform datelor cadastrale de inventariere tehnică a imobilului, blocul locativ inițial a fost executat în perioada de până în anul 1917.

Durata normată de exploatare a construcțiilor din asemenea materiale constituie 40-50ani.

Durata reală de exploatare a blocului este cu mult mai mare decât cea normată.

Construcția dispune de un grad considerabil de uzură fizică.

Soluțiile tehnice de formare a structurii de rezistență nu corespund prevederilor documentelor normative în construcții în vigoare.

Fundațiile construcției practic lipsesc. Executate din piatră brută pe mortar din lut, cu adâncime mică, fundațiile nu asigură rezistența și stabilitatea pereților structurali.

Pereții executați din lut și paie sânt deformați, cu înclinații, au dat tasare neuniformă. Partea de jos a pereților este umedă, pereții au proeminență ("выпирание") în partea de jos până la 20,0cm.

Lutul cu paie si-a schimbat structura, paiele sânt putrede și nu asigură aderența materialului, are loc procesul de stratificare a lutului.

Măsurile de întreținere a apartamentelor Nr. 1, 2 și 4 aplicate de locatari au înlăturat unele neconformități, au îmbunătățit într-o măsură posibilă starea tehnică și condițiile de trai.

Apartamentul Nr. 3 (locatară Vetrici Zinaida) se află într-o stare critică. Pereții exteriori se țin numai din contul stratului de tencuială cu mortar din ciment, care este dezlipit de la lut.

Apartamentul este alcătuit din trei anexe executate în diverse perioade de exploatare. Pentru construcția anexelor au fost utilizate materiale întâmplătoare, nu a fost asigurată îmbinarea rezistentă a pereților. În locurile de alipire a pereților (îmbinare) au apărut crăpături verticale de rupere a pereților pe toată înălțimea.

Planșeele podului executate din grinzi și podină din lemn acoperite cu lut au dat tasare, sânt încovoiate până la 15-20cm. Înălțimea încăperilor alcătuiește 210-220cm. Pardoselile din lemn a încăperilor sânt putrede, cota pardoselilor este mai joasă decât cota terenului de afară (pereul).

Tâmplăria este uzată fizic, deformată, afectată de putrefacție.

Acoperișul construcției este deformat, căpriorii și astereala sânt uzați fizic.

Apartamentul nu este potrivit pentru locuință după mai mulți parametri prevăzuți lista defectelor, conform cărora locuințele nu corespund cerințelor sanitare p.1. p.4, p.5a,c, p.11 aprobată prin Hotărârea Guvernului Nr. 175 din 23.02.2016.

IV. Concluzii și recomandări.

Blocul locativ nu corespunde prevederilor documentelor normative în construcții după mai mulți parametri (SNiP- "Жилые здания", SNiP II-7-81-"Строительство в сейсмических районах", SNiP 3.03.01-87-"Несущие и ограждающие конструкции") și nu asigură exigențele esențiale "rezistență și stabilitate" și "siguranță în exploatare", "igiena și

sănătatea oamenilor", "izolația termică și hidrofugă" prevăzute de Legea privind calitatea în construcții Nr. 721-XIII din 2 februarie 1996.

Luând în considerare, că în rezultatul reparațiilor executate de locatarii apartamentelor Nr. 1, 2 și 4 starea tehnică a apartamentelor și condițiile de trai sau îmbunătățit se recomandă de utilizat aceste apartamente conform destinației până când gradul de uzură fizică nu va atinge mai mult de 75% pentru demolare.

Apartamentul Nr. 3,locatară Vetrici Zinaida, aflat în stare tehnică critică se recomandă de demolat cu evacuarea locatarilor în alt spațiu locativ.

Demolarea de executat în conformitate cu un proiect special elaborat, care va prevedea:

-demolarea construcției de executat pe linia indicată pe planul cadastral al blocului locativ;

-executarea unui fronton din scândură la acoperiș pe linia de tăiere a acestuia;

-pereții despărțitori interiori a încăperilor Nr. 1 și Nr. 6 de termoizolat din partea exterioară;

-reazemul porțiunii de planșeu rămasă după demolare din încăperea Nr. 7 de executat pe un suport din lemn sau zidărie;

-reazemul acoperișului pe linia de tăiere de executat pe o construcție din lemn sau metal în formă de cadru.

Lucrările de demolare de executat sub dirijarea permanentă a unui diriginte de șantier atestat.

Examinarea a fost efectuată în iunie 2017.

Anexă: Planul cadastral al blocului locativ cu linia de demolare pe 1 file.

Fotofixări privind starea tehnică a apartamentului Nr. 3 pe 3 file.

04-148/1

Expert tehnic în construcții M. Barbineagra

PENTRU DOCUMENTE

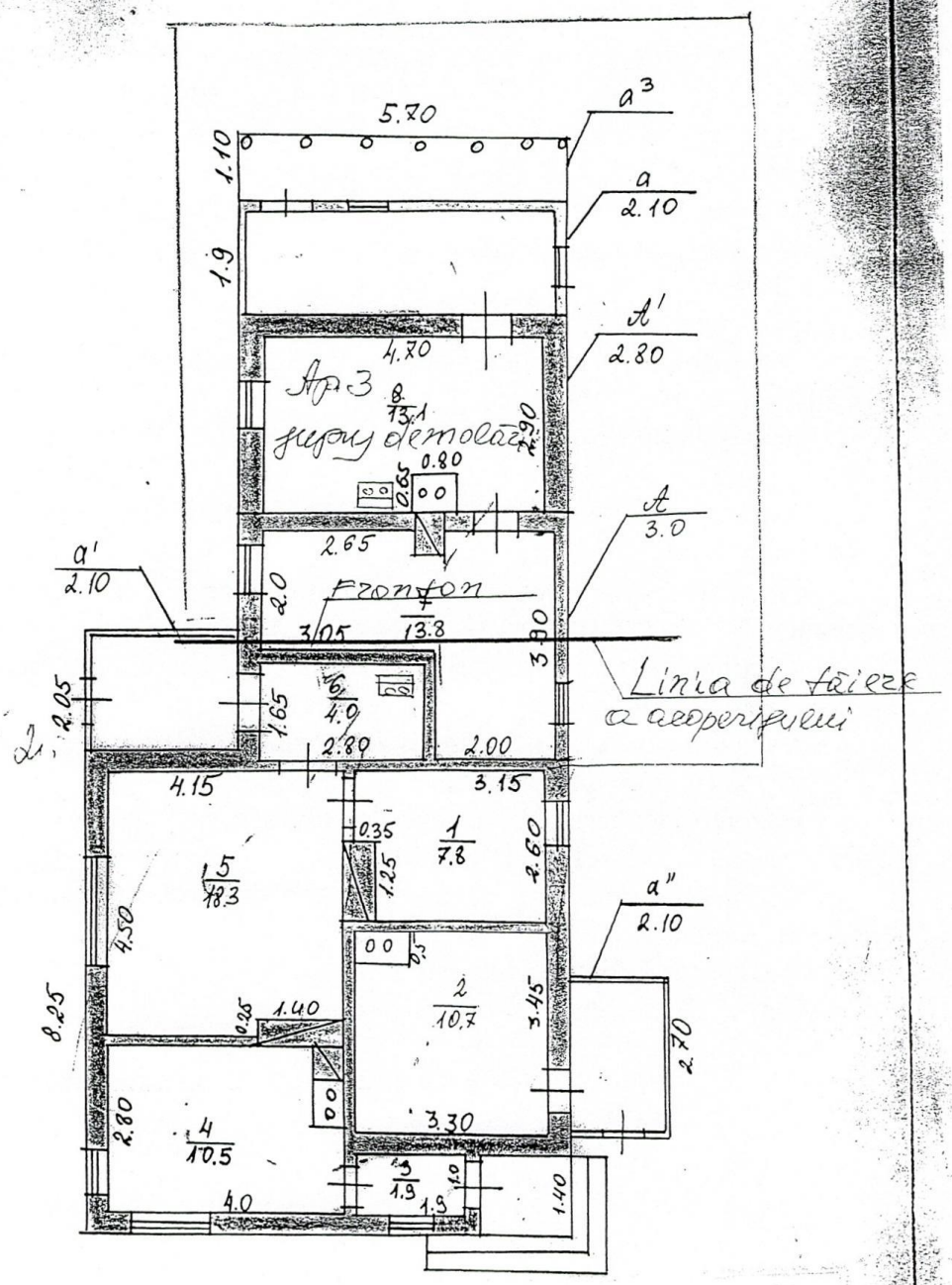

Б. Хмельницького 45
28 02 87 Тайшакова

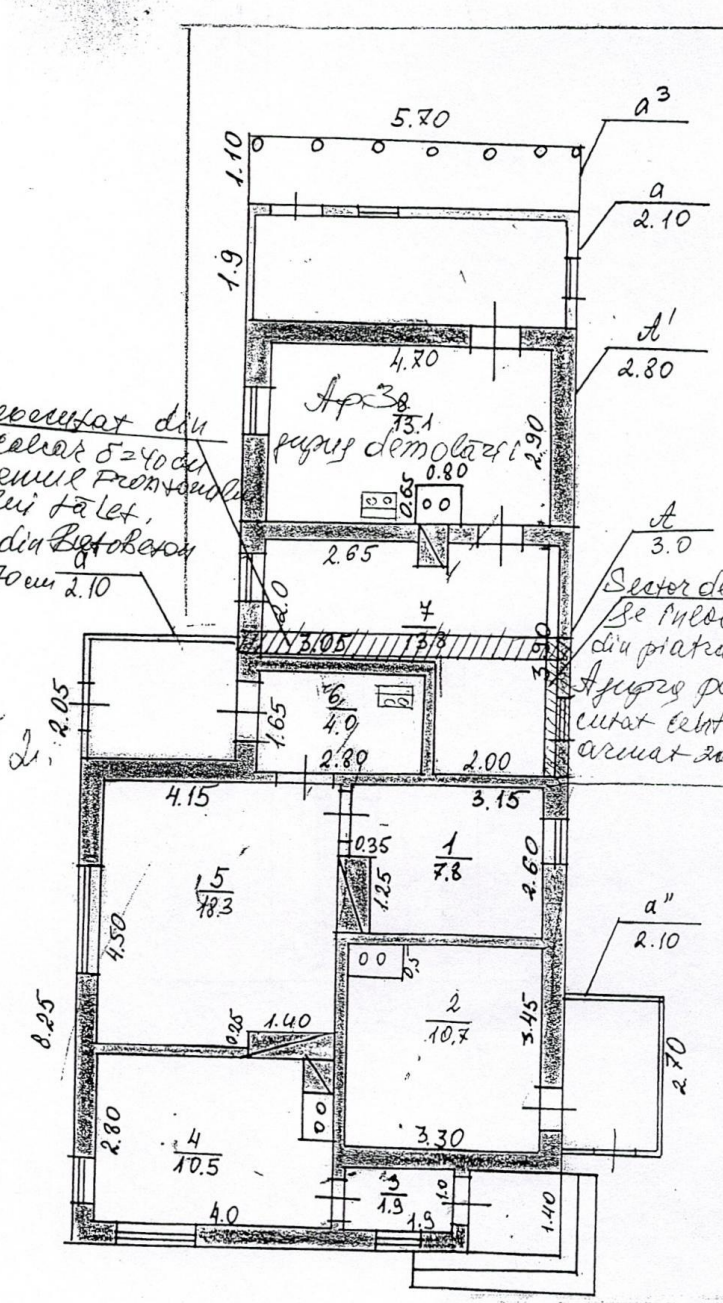

...ete nou executat din
...atră de calcar δ=40 cm
...tru rezemul frontonului
...perimetrul tălet,
...radația din Betoanem
...=50 h=70 cm

Sector de perete existent
Se înlocuiește cu perete
din piatră de calcar δ=40cm
Armarea peretelui de exe-
cutat centurată din Beton
armat 20×40cm, 4Ф12 A-III

Б. Хмельницького 45
28 02 87 Таймакова

Вл N60

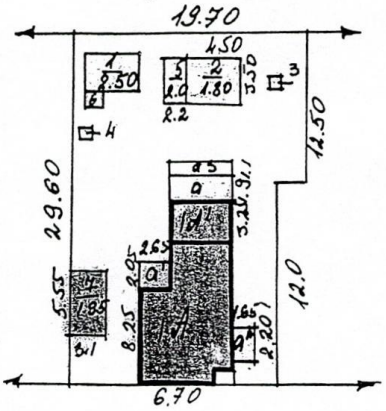

ул. Б Хмельницкого

ул. Б Хмельницкого 45
28 02 87. Таймакова

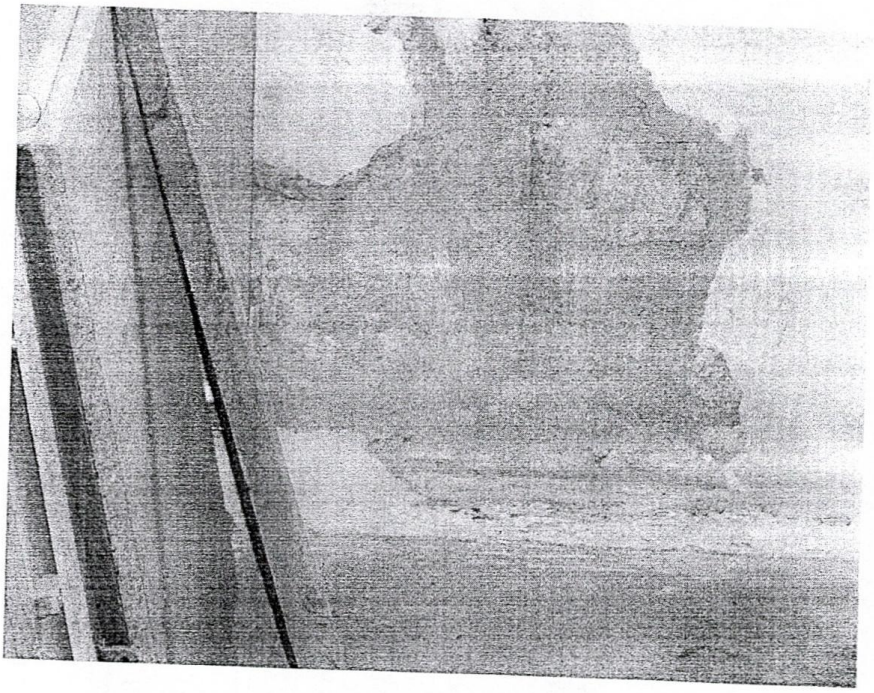

CANCELARIA DE STAT
A REPUBLICII MOLDOVA
DIRECŢIA MANAGEMENTUL DOCUMENTELOR ŞI PETIŢII

ГОСУДАРСТВЕННАЯ КАНЦЕЛЯРИЯ
РЕСПУБЛИКИ МОЛДОВА
УПРАВЛЕНИЕ МЕНЕДЖМЕНТА ДОКУМЕНТОВ И ПЕТИЦИЙ

MD-2033, Chişinău, Piaţa Marii Adunări Naţionale, 1, МД-2033, Кишинэу, Пяца Марий Адунэрь Национале, 1
tel./тел. 022 250383

Nr. 08-972/18
5 aprilie 2018

Primăria municipiului Bălţi

În temeiul art. 7 şi 9 din Legea cu privire la petiţionare nr.190-XIII din 19.07.1994, Vă expediem spre examinare petiţia dnei Emilia JANU.

Asupra rezultatelor examinării informaţi petiţionarul.

În răspuns a se referi la numărul de înregistrare.

Anexă: 9 file

Şeful direcţiei **Natalia NEAGU**

ex. Daniela Matei
tel. 022 250-383

Petiţia conţine date cu caracter personal prelucrate în conformitate cu prevederile Legii nr.133 din 08.07.2011 privind protecţia datelor cu caracter personal. Acest document este destinat numai pentru uzul organelor abilitate de lege şi nu poate fi dat publicităţii. Operaţiunile efectuate fără drept în legătură cu acest document sunt pedepsite conform legislaţiei Republicii Moldova.

PRIMĂRIA MUNICIPIULUI BĂLŢI
SECŢIA GOSPODĂRIE MUNICIPALĂ
Nr. de intrare 01-07/170
12.04.18 200

REPUBLICA MOLDOVA
PRIMĂRIA MUNICIPIULUI BĂLŢI
Nr. de intrare 1-718/123
10 04 2018

CANCELARIA DE STAT A REPUBLICII MOLDOVA
Nr. de intrare 08-972/18
Indexul
4 04 2018

Prim-Ministrului
Republicii Moldova
P. Filip !.
de la cetățeanca RM
domiciliată mun. Bălți
str. C. Porumbescu-45 ap-1.
Order Nr.-013408.

Plîngere

Stimate D-le Prim-Ministru
R. Moldova !

Intervin către DVS cu plîngere și durere în inimă, că deja au depășit zeci de ani de zile decînd autoritățile mun. Bălți ne hrănesc și ne adapă cu diferite promisiuni goale și săracăcioase de crezut.

Mi se pare că în Primăria mun Bălți cît și în ÎM „GLC Bălți" sau adunat doar artiști cu experiență de a promite lucruri mari și cînd vine timpul de a fi îndeplinite promisiunile anterioare dau înapoi dizemînd alte minciuni mai grosolane.

— De exemplu:

1). Copia - 13/945-16. din 12.04.2016.
2). Copia - 13/606-08 din 26.03.2018.

Vetrici Sergei Petru a primit un alt aportament în baza unui act de expertiză din 26.06.2014, aflîndusa ap. № 3. în casa noastră sub acelas acoperimînt str. C. Porumbescu 45.

În ap. № 3. podul, peretii și podeala se afla într-o stare bună și a fost recunoscut avariat, însă aportamentul № 1,4 unde a căzut podul, peretele și soba a luat foc unde a ars țăcile podului nu este nevoe de recunoscută avariată, — De ce?

Pentru că în apr. № 1,4 trăesc 8 (opt suflete), trei familii fără rețea de apă și fără de canalizație, unde odată în luna curățim cu căldările Vicul.

Unde se poate așa ceva să se facă joc de noi pe cînd avem la întreținere și doi copii minori, doar și ei cu parte de tortură în 21,0 m.p. de mult timp.

Am început să strigăm în toate instanțele ierarhice a Statului Republicii Moldova poate ne va auzi și pe noi cu privire la modul nostru de viață riscantă și totdeauna în frică.

Rugăm din tot sufletul stimate D-nu Prim-Ministru R. Moldova să acționați potrivit legislației în vigoare de a fi soluționate pozitiv problemele sus menționate;

În modul refuzului neîntemeiat Vom fi nevoiți să ne adresăm în instanțele judecătorești pînă în instanța judecătorească CEDO, Franța, poate că a da Bunul Dumnezeu să se trezească demnitare de Stat al R. Moldova care dețin funcții înalte și fotolii de pele scumpă să nu obosească sărmanii.

Scuzați-ne Vă rog stimate D-le Prim-Ministru R. Moldova de strigăte și lacrimi fiind faptul că suntem răniți, apăsați și torturați.

Așteptăm din partea DVS acțiuni reale, pur umane și trezire în organele executorii în întreaga Țară R. Moldova.

Jarcu E. / [signature] / 02.04.2018.

Republica Moldova
ÎM „GLC Bălţi”

str. I Franco 19,
MD-3100, m.Bălţi,
Republica Moldova
tel., fax: 0231-800-44
e-mail: im_glc_balti@mail.ru

Республика Молдова
МП «ЖКХ Бэлць»

ул.И.Франко 19,
MD-3100, м.Бэлць,
Республика Молдова
тел., факс: 0231-800-44
e-mail: im_glc_balti@mail.ru

Nr. 13/606-08 din 26.03. 2018

La nr. _____ din _____ 2018

г-ну Жану Василию
г-же Жану Эмилии
ул. Ч. Порумбеску, 45 кв. 1
мун. Бэлць

копия: Зам.примара мун. Бэлць
г-ну Николаю Григоришину
ул. Индепенденцей, 1

На № J-309/123 от 20.02.2018 г.
№ Ж- 75/3 от 13.03.2018 г.

Настоящим МП «ЖКХ Бэлць» сообщает, что Ваше заявление по вопросу выделения кв. 3 по ул. Ч. Порумбеску, 45 мун. Бэлць для инвестирования частного капитала в капитальный ремонт жилого помещения, было рассмотрено 15.03.2018 года, на заседании общественной комиссии по жилищным вопросам.

Доводим до сведения, что по результатам рассмотрения комиссией принято решение отказать в удовлетворении Вашего заявления, в виду того, что квартира 3 по ул. Ч. Порумбеску, 45 мун. Бэлць не подлежит восстановлению для дальнейшего проживания, так как согласно проведённой экспертизе от 26.06.2017 года, данная квартира признана аварийной.

Директор МП «ЖКХ Бэлць» **Параскан Т.Б.**

Исп. Созонтова Эльвира
Ст. юрисконсульт
Тел:(0231)-8-00-35

Republica Moldova
ÎM „GLC Bălţi”

str. I Franco 19,
MD-3100, m.Bălţi,
Republica Moldova
tel., fax: 0231-800-44
e-mail: im_glc_balti@mail.ru

Республика Молдова
МП «ЖКХ Бэлць»

ул.И.Франко 19,
MD-3100, м.Бэлць,
Республика Молдова
тел., факс: 0231-800-44
e-mail: im_glc_balti@mail.ru

Nr. 13/975-16 din 12.04 2016

La nr. _____din_____2016

г-же Жану Эмилие
ул. Ч. Порумбеску, 45 кв. 1,4
мун. Бэлць

копия:

Примару мун. Бэлць
г-ну Усатому Р.Г.
ул. Нидепенденцей,1
мун. Бэлць

на J-977/127 от 04.04.2016 года
на Ж-518/16 от 01.04.2016 года
на карточку Ж-531/16 от 04.040.2016 года

Настоящим МП «ЖКХ Бэлць» сообщает, что Ваше заявление по вопросу выделения квартиры № 3 по ул. Ч. Порумбеску 45, рассмотрено на очередном заседании общественной комиссии по жилищным вопросам.

Доводим до Вашего сведения, что комиссией принято решение отложить вопрос выделения Вам квартиры № 3 по ул. Ч. Порумбеску 45, до момента решения вопроса выделения квартиры г-ну Ватрич С.П. проживающего в квартире № 3 по ул. Ч.Порумбеску,45 состоящим в очереди как (Инвалид II группы).

Директор МП «ЖКХ Бэлць» **Параскан Т.Б.**

исп. инсп. по жилфонду г-жа Чернова О.Н.
тел. (0231)8-00-42

Comitetul executiv al Sovietului orăşenesc Bălţi
de deputaţi ai poporului

Исполком Бэлцкого Совета народных депутатов

ORDIN N SERIA B
ОРДЕР № 013408 СЕРИЯ Б

la dreptul de a ocupa spaţiul locativ
на право вселения в жилое помещение

in or. Bălţi / в г. Бэлць Bălţi
denumirea punctului locativ
наименование населенного пункта

Ce-nul / гр-ну Jamu Emilia Andrei
familia, numele, pronumele
фамилия, имя, отчество

cu familia / с семьей 4 oam. se prezintă spaţiul locativ pe st / чел. предоставлено жилое помещение по ул. C. Porumbescu casa N / дом № 45 ap / кв. 1 spaţiul jeneral / общей площадью 24.8 m. pat., din care spaţiul locativ / кв. м. в т ч. жилой 21.0 m. pat. / кв. м.

numărul de cameri / количество комнат două
a scri cu litere

Bucătăria / Кухня
aparte, comună
отдельная, общая

Comoditaţi suplimentare
Дополнительные удобства

1. fără comodităţi comunale
2.
3.

Familia ce ui
Семья гр-на Janu Emilia Andrei
familia, numele, pronumele
фамилия, имя, отчество

membrii căruca trebuc înscriş în apartamentul dat,
члены которой подлежат прописке в данном помещении,

compusă din 3 oameni
состоит из 3 человек

Familia, numele, pronumele фамилия, имя, отчество	Relaţiile derudente родствен. отн.	Anul de naştere Год рожд.
Janu V. N.	soţul	1962
Janu I. V.	fiul	1981
Janu V. V.	fiul	1985

Ordinul e eliberat pe baza
Ордер выдан на основании Hotărîra primăriei
№ 8/23 din 21.07.94

Data eliberării
Дата выдачи ордера 2.08.94

Semnătura destinatarului
Подпись получателя

Preşedintele comitetului executiv al Sovietului oraşanesc
Bălţi de deputaţi ai poporului

semnătura
(подпись)

Председатель исполкома Бэлцкого городского Совета
народных депутатов

SECRETARIATUL PARLAMENTULUI REPUBLICII MOLDOVA
Direcția petiții și audiențe
MD-2073, Chișinău, bd. Ștefan cel Mare și Sfînt 105 www.parlament.md

06 04 2018 DPA nr. 7-874/18

Consiliul municipal Bălți

Prin prezenta, în conformitate cu dispoziția **domnului Andrian Candu, Preşedintele Parlamentului Republicii Moldova, Vă remitem spre examinare petiția Dnei Emilia Janu**.

Despre rezultatele examinării petiției, solicităm să informați Parlamentul RM și petiționarul în termenele stabilite de legislație.

Maria Chetroi
Șef direcție

Executor: Ana Burlacov
Tel. +373 22 820271

REPUBLICA MOLDOVA
PRIMĂRIA MUNICIPIULUI BĂLȚI
SECȚIA GOSPODĂRIE COMUNALĂ
Nr. de intrare 01-07/188 13.04.2018

REPUBLICA MOLDOVA
PRIMĂRIA MUNICIPIULUI BĂLȚI
Nr. de intrare 11-7 31/123 04 2018

SECRETARIATUL PARLAMENTULUI REPUBLICII MOLDOVA
DIRECȚIA PETIȚII ȘI AUDIENȚĂ
DPA Nr. J-874
„04" 04 2018

Spicherului
Parlamentului R. Moldova
A. Candu !..
de la cetățeanca RM
Janu Emilia Andrei
domiciliată în
mun. Bălți R. Moldova
str. Ciprian Porumbescu
– 45 apartamentul Nr. 1.
Orderul Nr - 013408.

Plîngere

Onorata Instanță !..

Stimate D-le Andrian Candu !..

Noi trei familii Janu Emilia, Janu Eduard, Janu Vitali locuim împreuna de peste zece ani de zile pe suprafața de 21.0. m.p. cu doi copii minori în casă avariata unde autoritățile Primăriei mun Bălți cît și ÎM „GLC Bălți nu aud, nu înțeleg și nici o reacție pozitivă, măcar să formeze o echipă de experți de aprecia locuința unde locuim în frică și îngemuiți.

După cum înțelegem, că comisia expertilor din ÎM „GLC Bălți separat și în taină de alți locatar care locuesc tot în aceiași casă întocmese expertize precum vedem din data de 26.06.2014. a apartamentului Nr-3 din casa 45. de pe strada C. Porumbescu mun. Bălți R. Moldova.

Rugăm din tot sufletul să interveniți DVS de a fi soluționata problema în cauză pozitiv,

Deoarece am obosit cu toţii de a depune cereri, demersuri şi plîngeri în adresa autorităţilor sus menţionate.

Încă odată dorim să menţionăm că trei familii Janu locuim pe suprafaţa de 21.0 m.p. şi încă în casă avariată.

Primăria mun. Bălţi cît şi Î.M. „GLC Bălţi" în răspunsul dînşilor 13/945-16. din 12.04.2016. au menţionat că nouă familiilor Janu (trei familii) ne va majora spaţiul de trei eliberîndune ap. №3. imediat cum Vetric Sergei Petru primeşte aportament în altă parte, adică în mun. Bălţi.

Vetrici S.P. a primit aportament deja şi a părăsit ap. №3 din casa 45. C. Porumbescu mun. Bălţi de o perioadă bunişoară de timp, însă autorităţile sus menţionate au desemnat o altă scrisoare — 13/606-08. din 26.03.2018 unde sa expus în proformă de pregătire a terenului spre auction.

La întîlnirea Bărbatului meu cu Vice Primarului Primăriei mun Bălţi N. Grigorişin a fost menţionat următoarele promisiuni.

1. Să depunem cerere cu privire la majorarea spaţiului locativ de trai.

2. N. Grigorişin a comunicat cu cineva din Î.M. „GLC Bălţi unde a comunicat Bărbatului meu V. Janu ca ap. №3. Vi sa acceptat DVS, însă peste două zile noi am primit următorul răspuns — refuz.

E. Janu / [signature] / 02.04.2018.

— Anexat:

1. Copie – 13/945-16. din. 12.04.2016.
2. Copie – 13/606-08. din. 26.03.2018.
3. Order – 013408 seria B din 8.08.94.
4. Buletinele de edintitate.
   1). Jaru Emilia.
   2). Jaru Vasile.
   3). Jaru Eduard.
   4). Jaru Vitali.

APARATUL PREŞEDINTELUI REPUBLICII MOLDOVA
Bd. Ştefan cel Mare nr.154, MD-2073, Chişinău

11 04 2018 Nr. 06/4-06-469

Către Consiliul municipal Bălți

În temeiul art. 7 şi art. 9 din Legea cu privire la petiţionare, Vă remitem spre examinare petiția doamnei Janu.

Despre rezultatele examinării petiției, Vă rugăm să informaţi petiționara şi Secția petiţii şi audienţă a Aparatului Preşedintelui Republicii Moldova.

În scrisoarea de răspuns, Vă rugăm să indicaţi numărul nostru de ieşire.

Cu stimă,

Rodica CAMERZAN,
Şef al Secției petiții și audiență

Anexe: 9 file.

Ex.: Vitalie Modrînga
Tel.: 022 251023

REPUBLICA MOLDOVA PRIMĂRIA MUNICIPIULUI BĂLȚI SECȚIA GOSPODĂRIEI MUNICIPALE Nr. de intrare 01-04/195 19.04.18. 200

REPUBLICA MOLDOVA PRIMĂRIA MUNICIPIULUI BĂLȚI Nr. de intrare J-769/123 17 04 2018

Preşedintelui
R. Moldova
Y.N. Dodon !..
de la cetăţeanca R.M.
Janu Emma-Andrei
domiciliată, strada
C. Porumbescu 45 ap-1.
mun. Bălţi.
Order Nr-013408.

APARATUL PREŞEDINTELUI REPUBLICII MOLDOVA
Nr. 4
Nr. 06-4-969
06.04.18

Plîngere.

Stimate Igori Nicolae !..
În termen de nenumărate ani de peste 10 (Zece) ani de zile m-am adresat autorităţilor ÎM „GLC Bălţi" cu privire la starea casei avariate unde locuim laolaltă trei familii confuse din familia Janu cît şi două familii separate care locuesc sub acelaş acoperemînt pe strada C. Porumbescu - 45. mun. Bălţi.
Strigăm din toate părţile să ne ajute şi nici un ajutor din partea Primăriei mun. Bălţi şi ÎM „GLC Bălţi"
Dacă instanţele sus menţionate nu au posibilitate sau putere să formeze o comisie asupra casei avariate, unde tainic a întocmit un proces verbal asupra ap. Nr-3 din casa Nr 45 pe str C. Porumbescu şi atît, însă familiilor Janu V.N Janu E.V, Janu V.V. ne frămînă cu promisiuni goale ani întreţi.
Mincinoasa Parascan Tatiana Boris directoarea ÎM „GLC Bălţi în semisoarea 15/975-16 din 12.04.2016 menţionează că cererea dui Janu E.A. va fi satisfăcută imediat după ce Vetrici Sergei Petru va primi un alt apartament.

Vetrici S.P. a primit un alt apartament i-ar Darascan T.B. intervin cu o altă scrisoare cu mineiuni 13/606-08. din 26.03.2018, precum că noi familia Janu dorim să investim capitalul propriu în construcție și reparație capitală a apartamentului Nr 3 care se află sub acelaș acoperemînt a casei 45. de pe str. C. Dorumbesen mun. Bălți.

Stimate Igori Nicolaevici!..

Familia Janu E.A. Janu E.V. Janu V.V. intervine cu rugămintea de a forma o comisie din mun. Chișinău pentru a intenta un proces verbal cu privire la starea casei totale 45. 1-4 de pe str. Ciprian Dorumbesen mun. Bălți fiind faptul că Darascan T.B cît și toată gașca ÎM „GLC Bălți" nu au timp, sunt ocupați cu treburi mari căutînd tirenuri de a le pune în vînzare la ciocan, (la auction) dar familiile sărace las să umble pe drumuri și ca în cazul nostru familia Janu V.N. Janu E.V. Janu V.V. locuim pe 21,0 m.p. în casă avariată 8 (opt suflete) și trăim în frică, frig și nici o condiție umană.

10 ani de zile noi am așteptat, am sperat în promisiunile ÎM „GLC Bălți" dat totul a fost în zădar.

Cu această rugăminte ne adresăm și primei doamne Galina Dodon!..

În cazul în care nu vom fi auziți și de Președintele R.Moldova I.N. Dodon!.. Vom continua alte acțiuni dure ce vor fi răspîndite în toată U.E. cît și țările CSI.

Janu E.A / [signature] / 02.04.2018.

— Anexat:

1. Copie — 13/975-16. din. 12.04.2016.
2. Copie — 13/606-08. din. 26.03.2018.
3. Order — 013408 seria B din. 8.08.94.
4. Buletinele de identitate.
   1) Janu Emilia
   2) Janu Vasili
   3) Janu Eduard.
   4) Janu Vitali.

ОБОСНОВАНИЕ

К проекту ответа Совета мун. Бэлць

О рассмотрении заявлений Жану Емилии
№ J-718/123 от 10.04.2018 года, № J-731/123 от 11.04.2018 года,
№ J-769/123 от 17.04.2018 года.

Данный проект ответа разработан на основании части (3) ст. 14, части (4) ст. 68 Закона РМ о местном публичном управлении № 436-XVI от 28.12.2006 года в результате рассмотрениq заявлений Жану Емилии № J-718/123 от 10.04.2018 года, № J-731/123 от 11.04.2018 года, № J-769/123 от 17.04.2018 года о выделении квартиры № 3 по ул. Ч. Порумбеску, 45 мун. Бэлць.

При подготовке проекта данного ответа учтено, что жилые помещения предоставляются гражданам согласно очереди, установленной списками, исходя из времени принятия на учет и постановки в очередь, а также в зависимости от наличия освобождающейся жилой площади в муниципии Бэлць.

Местный орган публичного управления в лице Примэрии, не имеет юридических оснований для выделения аварийного жилья.

Данный проект ответа подготовлен старшим юрисконсультом МП ЖКХ Бэлць Созонтовой Э. Г. Разработанный проект прошел согласование с Юридическим Управлением Примэрии.

Учитывая вышеизложенное, данный вопрос предлагается включить в повестку дня заседания Совета муниципия Бэлць для его рассмотрения и принятия соответствующего решения.

Директор МП «ЖКХ Бэлць» **Параскан Т. Б.**

Ст. юрисконсультом МП «ЖКХ Бэлць»
Созонтовой Эльвира

Примэрия мун. Бэлць
Юридическое Управление
ул. Индепенденций, 1
тел.: (0231) 5-46-34
(0231) 5-46-35

Primăria mun. Bălți
Direcția Juridică
str. Independenței, 1
tel.: (0231) 5-46-34
(0231) 5-46-35

AVIZ

asupra proiectului de răspuns la adresare
dnei Emilia Janu din 10.04.2018

Examinînd proiect de răspuns la adresare dnei Emilia Janu nr. J-718/123 din 10.04.2018, nr. J-731/123 din 11.04.2018, nr. J-769/123 din 17.04.2018 referitor la acordarea spațiului locativ nr. 3 din str. C. Porumbescu, 45 mun. Bălți care a fost elaborat de ÎM "GLC Bălți", Direcția Juridică a Primăriei mun. Bălți consideră că în corespundere cu art. 8 (1), (2) din Legea u privire la petiționare nr. 190 от 19.07.1994, proiectul sus-menționat poate fi examinat și aprobat la ședința Consiliului municipal Bălți.

Specialist
principal al Direcției Juridice **Oleg Leahu**

07.06.2018